ULTIMISSIMA EDIZIONE

TORINO
Anno 91 - Num. 87
Via Roma - Gall. de La Stampa
Telefoni: dal 40-962 al 40-965

STAMPA SERA

SABATO
DOMENICA
11-12 Aprile 1959
L. 30 (sped. in abb. postale)

INSERZIONI: S.P.I., via S. Tomaso 22, tel. 53-633, 50-900, 53-961 - Prezzi per mm. di alt. in una col.: Ann. comm. L. 300 (fun. 400) - Finanz. e legali L. 500 (fun. 600) - Necrol. L. 200 per parola (fun. 250 p. p.), partecipaz. L. 900 p. p. (fun. 400 p. p.) - Echi cronaca L. 400 (fun. 700) in linea - Pubbl. econ.: Vedere rubriche. Pagamento anticipato - Il giornale si riserva il diritto di rifiutare qualsiasi inserzione. — ABBONAMENTI (c/c post. n. 2/1930): ITALIA: anno L. 7000, sem. L. 3800, trim. L. 2000 - ESTERO (Paesi a tariffa postale ridotta): anno L. 13.700, sem. L. 7000, trim. L. 3600. — Copie arretrate: prezzo doppio.

La discussione sulla politica internazionale

Martedì, a Montecitorio, conclusione - La polemica sui missili e le dichiarazioni dell'on. Pella

Roma, sabato sera.

La discussione sui missili e sulla politica estera del governo si concluderà martedì, in sede di commissione, a Montecitorio, proprio mentre un'altra se ne aprirà nell'aula di Palazzo Madama, promossa da due mozioni socialcomuniste sugli stessi argomenti. Non è ancora deciso se i democristiani, per loro conto, presenteranno anch'essi una mozione di fiducia nell'azione di Pella e di appoggio alla politica estera del governo: è molto probabile che la d.c. non voglia mettersi nella scia dei socialisti e dei comunisti e preferisca mettere la sua maggioranza alla ribalta, votando, cioè, contro le mozioni socialcomuniste.

Contro le posizioni dell'estrema sinistra sono, del resto, tutti gli altri gruppi, socialdemocratici e repubblicani compresi. Saragat, Pacciardi e l'ex-ministro on. Gaetano Martino parleranno martedì. Ma già ieri Saragat, al termine della riunione della commissione, ha rilevato la inesistenza di un presunto contrasto fra le tesi inglesi da una parte e quelle degli altri paesi europei e degli Stati Uniti dall'altra. «E' assurdo — ha detto il "leader" socialdemocratico — presentare la Gran Bretagna, che è la più fedele alleata degli Stati Uniti e la più tenace sostenitrice dell'alleanza atlantica, in una posizione polemica o distinta rispetto agli altri alleati».

Liberali e repubblicani sono su questa medesima linea, alcché il governo, almeno per quanto concerne la politica estera, non avrebbe virtualmente bisogno della destra, ma tali voti faranno più forte il distacco che su queste posizioni ha sempre caratterizzato i vari schieramenti in Parlamento dalla approvazione del Patto atlantico in poi. Perciò Scelba, che è il presidente della Commissione degli esteri, ha potuto dichiarare: «Il dibattito si concluderà martedì, ma fin d'ora non esito a giudicarlo positivo», aggiungendo: «Si è trattato di una discussione serena e corretta; non v'è stata traccia di quei toni polemici, apocalittici ed esagitati che da qualche parte erano stati preannunziati».

L'on. Gui, presidente del gruppo parlamentare della d.c., è stato più analitico: per lui, infatti, le posizioni dei socialisti e dei comunisti sono apparse sostanzialmente identiche, differendo solo nella forma più contenuta e misurata quella di Nenni, più brutale e aspra quella di Togliatti.

«Socialisti e comunisti — ha detto esplicitamente Gui — mentre accettano qualunque posizione dell'Unione Sovietica, pretendono che gli occidentali si rassegnino, in sostanza, alle posizioni di forza della stessa Unione Sovietica e ne subiscano, cedendo, le conseguenze. La posizione dell'Italia ha, invece, il pregio di non respingere le trattative, purchè partano ad intesi fondate su concessioni reciproche e non unilaterali».

In verità, gli attacchi socialcomunisti alla politica estera del governo non sarebbero stati così clamorosi se non vi fosse stata la famosa frase attribuita all'on. Pella al banchetto di New York. Infatti la politica estera degli occidentali, anche attraverso le diverse sfumature delle posizioni di ciascun Stato, non è affatto mutata; e neppure molti validi argomenti sono stati portati per l'installazione delle basi per i missili, dal momento che i stessi Togliatti dà per scontato che dall'altra parte esistono basi puntate contro il centro dell'Europa e contro il nostro Paese.

«Non si tratta — ha spiegato a questo punto della sua relazione l'on. Pella — di concedere basi ad altri, ma semplicemente di dotare le nostre forze armate di necessari moderni mezzi di difesa. Il Patto atlantico venne a suo tempo concluso per respingere il pericolo di un'aggressione contro il mondo libero: sarebbe inconcepibile che l'apparato difensivo rivolto alla salvaguardia della libertà, bene essenziale della nostra vita, non venisse dotato di tutti i moderni mezzi così come ampiamente ne è dotata la parte avversaria».

Dopo di che Pella è arrivato al nocciolo della polemica. «In questo spirito — egli ha aggiunto — deve essere interpretata la dichiarazione che ho fatto a New York. E del resto non erano concetti nuovi: De Gasperi li spiegò chiaramente in Parlamento e io li ripetei anche di recente, durante la campagna elettorale in Piemonte».

E su questo punto che si sono avute le più accese repliche di Nenni e Togliatti. Nenni ha detto: «Biella non è New York. E lei non può identificare un discorso elettorale in Piemonte con una riunione all'estero, durante una conferenza internazionale in cui lei era presente in qualità di ministro degli Esteri». E Togliatti: «Dr Segni in Parlamento impegnava la sua propria persona. Lei può impegnare la sua persona e, se crede, quella di sua figlia, ma non può parlare di tutto il popolo italiano».

Quanto all'installazione delle rampe per missili, Togliatti e Nenni sono s'è detto hanno dato per scontata l'esistenza di rampe sovietiche nei paesi di oltre cortina, mostrando così di non credere alle interessate smentite della Cecoslovacchia. «Ma questo che vuol dire? — Si sono chiesti. — Bisognava appunto trattare perché le rampe sovietiche fossero smobilitate da quei paesi, prima di accettare quelle americane in Italia».

In campo democristiano, Fanfani ha confermato i suoi propositi di affrontare la battaglia congressuale. Quanto alle sue dimissioni, ha detto di non essere pentimenti: «Non tornassi indietro, agirei esattamente come ho agito, non c'era altro da fare». E ai suoi amici, che si mostrano sfiduciati nell'azione del partito, Fanfani ha dichiarato, e lo ripeterà loro a «viva voce», come egli stesso ha annunciato: «Restate uniti, non spezzate la disciplina, servite lo Stato, non lasciatevi vincere dalla stanchezza e dal pessimismo, non abdicate ai vostri ideali».

Pellecchia

L'incontro alla vigilia della conferenza di Ginevra

CHURCHILL «CONSIGLIERA'» EISENHOWER?

Anche Adenauer vorrebbe recarsi negli Stati Uniti

Mentre si avvicina l'inizio delle trattative dirette fra Occidentali e sovietici, si intensificano i viaggi e le iniziative personali: Montgomery va a Mosca, il Cancelliere tedesco parlerà con Segni e Debré prima di andare a Londra - Sintomatico discorso del ministro della difesa di Bonn - Minacciose «profezie» di Malinowski

Nostro servizio particolare

WASHINGTON, sabato sera.

I giornali di stamani danno grande rilievo alla notizia che Winston Churchill verrà negli Stati Uniti nei primi giorni del mese ventuno. L'ex-Premier britannico sarà ospite del Presidente Eisenhower per tre giorni e lascerà Washington il 7 maggio.

La Casa Bianca, in un suo comunicato, ha precisato che il viaggio di Churchill non avrà un carattere ufficiale. Il fatto è ovvio poichè il vecchio «Winnie» non occupa più cariche di governo. Tuttavia egli è sempre l'uomo che Finguiterra onora come l'ultima grande figura eroica del mondo occidentale, ed il cui valore politico è riconosciuto da tutto il mondo.

Il suo straordinario prestigio gli consentirà d'esaminare autorevolmente col Presidente Eisenhower il maggior problema della nostra epoca: quello dei rapporti del mondo occidentale con la Russia. Gli osservatori sono del parere che Sir Winston cercherà di convincere Eisenhower ad allineare, nei limiti del possibile, la propria politica a quella di Mac Millan.

Di mano in mano che s'avvicina la data della conferenza dei quattro ministri degli Esteri a Ginevra, si va facendo sempre più intensa l'attività di quanti (per la carica ufficiale o per il loro prestigio) possono contribuire ad orientare le vedute dei partecipanti alle future trattative fra Occidente ed Unione Sovietica.

Ai contatti fra le Cancellerie si vanno sostituendo gli incontri personali. Il maresciallo Montgomery si recherà a Mosca, alla fine del mese, per incontrarsi con Krusciov. Il Cancelliere della Germania federale, conferirà prossimamente con Segni; s'incontrerà poi a Bonn col ministro degli Esteri francese; quindi si recherà a Londra per chiarire con Macmillan talune divergenze fra inglesi e tedeschi. Pare che, prima di lasciare il suo posto alla Cancelleria, Adenauer conti anche di recarsi in visita negli Stati Uniti. Dal canto suo il presidente De Gaulle, probabilmente nel giugno prossimo, partirà per l'Italia in visita ufficiale.

Tutti questi viaggi di alte personalità mostrano come l'Occidente si renda conto dell'estrema importanza assunta dal problema delle relazioni fra i vari Paesi del mondo libero, alla vigilia della conferenza ginevrina e di un successivo incontro al vertice.

La nota dominante è per ora costituita dai paesi sforzi del governo di Londra intesi a far prevalere la concezione politica che passo tenacemente perseguo da vari mesi. Il governo di Bonn, fino ad ora, non è stato mai tenace nel sostenere i propri punti di vista e lo stesso Adenauer ha ammesso che i rapporti fra Germania dell'Ovest e Gran Bretagna erano, tempo addietro, migliori rispetto ogni.

Nessuno può dire, per ora, se il successore di Adenauer seguirà una linea politica meno rigida di quella del Cancelliere uscente. Tuttavia è sintomatico il fatto che ieri il ministro della Difesa di Bonn, Strauss, abbia dichiarato: «Krusciov non desidera la guerra, anche se si spingerà fino ai limiti massimi del rischio di guerra». Egli ha aggiunto che «le forze armate della Germania occidentale non si propongono di distruggere il nemico, bensì di creare ad un eventuale avversario un rischio tale da indurlo ad astenersi da un attacco armato».

In queste parole si potrebbe già vedere un certo accostamento ai punto di vista degli inglesi i quali, sempre ieri, per bocca di Selwyn Lloyd hanno detto: «I russi sono mercanti tenaci e realistici, ma vogliono intavolare trattative».

Mosca, dal canto suo, segue con attenzione ma con riserbo questo processo d'avvicinamento della politica occidentale, limitandosi ad intervenire sul piano polemico ogni volta che dall'Occidente giungono voci sgradite al Cremlino. Stamani è il maresciallo Malinowski ad insorgere contro affermazioni attribuite a capi militari americani secondo cui la potenza militare degli Stati Uniti è in grado di annientare l'Urss.

Malinowski dice: «Noi non minacciamo nessuno, ci limitiamo a raccomandare alle potenze occidentali di cercare insieme con noi una soluzione pacifica di tutte le vertenze. Ma la sottovalutazione delle possibilità sovietiche di sferrare una contro offensiva sull'aggressore mostra quanto poco buon senso alberghi nei cervelli di certi capi militari americani. Se gli imperialisti scatenassero un'altra guerra mondiale, sarà probabilmente l'ultima e finirà con la sconfitta completa del mondo capitalista».

m. s.

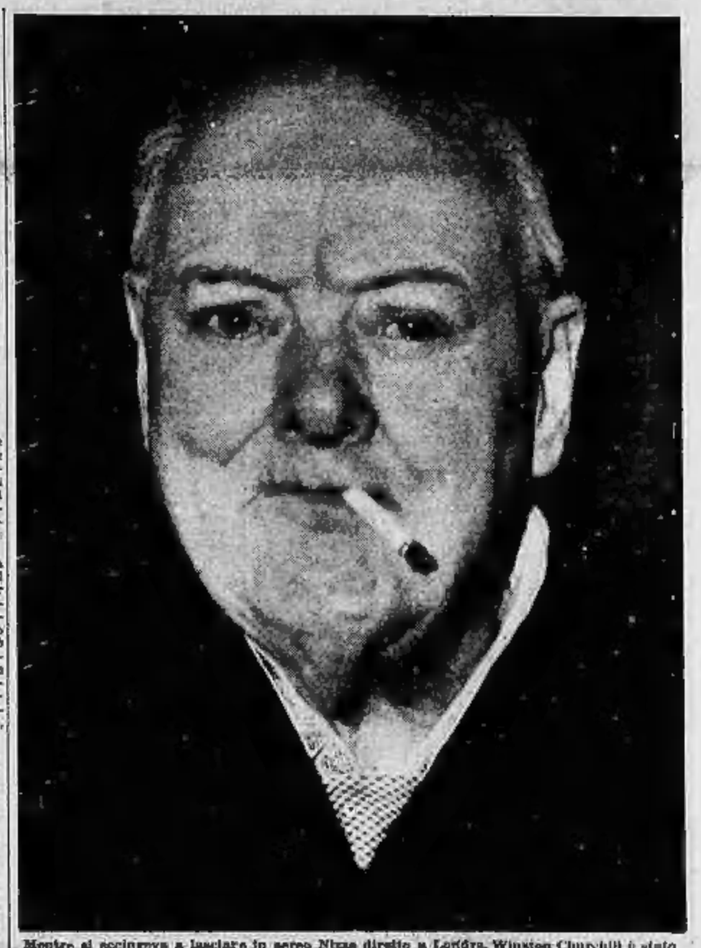

Mentre si accingeva a lasciare in aereo Nizza diretto a Londra, Winston Churchill è stato colto dal fotografo con una sigaretta in bocca invece del tradizionale sigaro: «E' la prima volta che ciò accade» ha dichiarato il segretario dell'ex-Premier (Telefoto)

Il giovane che ieri ha turbato il corteo nuziale di Tokio

Da giorni l'esaltato meditava di uccidere Akihito e Michiko

Rivelazioni d'un testimone, al quale il giovane aveva confidato: "Non è giusto spendere tanti soldi per le nozze quando non ci sono denari per le scuole. Se avessi una mitragliatrice...,, - Studente fallito, grafomane, accanito lettore di Marx, era stato respinto anche dal partito comunista - Gli augusti sposi invocano clemenza per lui

Il drammatico episodio di Tokio: poco dopo l'uscita del corteo dal palazzo imperiale, il giovane disoccupato Nakayama si è avvicinato alla carrozza dei principi e con rapido gesto ha scagliato un sasso saltando poi sul predellino con l'intenzione di afferrare la coppia e di tirarla giù dalla vettura. Akihito e la sua sposa (1) sono stati subito protetti dai palafrenieri (2) mentre l'energumeno (3) veniva immobilizzato dagli agenti (4) subito intervenuti (Radiofoto)

Nostro servizio particolare

Tokio, sabato sera.

Il giovane esaltato che ieri, durante il corteo nuziale, ha tentato di strappare dalla carrozza l'erede al trono del Giappone e la principessa Michiko, aveva già in animo da qualche giorno di compiere il suo gesto, non solo, ma aveva deciso di uccidere il principe ereditario durante le cerimonie nuziali. Nel rendere noto questo particolare la polizia imperiale ha dichiarato di aver ottenuto la prova della premeditazione dello scioccante attentato della deposizione di un addetto a una stazione di rifornimento di benzina con il quale l'attentatore, il diciannovenne Kenzetsu Nakayama, si era «sfogato» qualche tempo fa.

Il testimone, presentatosi spontaneamente al Commissariato di polizia di Marunouchi, che ha giurisdizione sul quartiere ove si stende accanto al palazzo imperiale, ha dichiarato che il giovane aveva lavorato come suo dipendente per un certo tempo, fino a quando si era visto costretto a licenziarlo per il contegno strano che teneva con i clienti. «Quando chiedevo benzina una motocicletta o un'automobile — ha detto il teste — Nakayama era tutto gentilezza e premure, ma se dovevo rifornire un'auto di lusso o almeno non utilitaria allora i suoi modi cambiavano del tutto, diventava arrogante.

«Una quindicina di giorni or sono — ha detto ancora — egli venne da me e dopo aver parlato del più e del meno, il discorso cadde, inevitabilmente, sul grande avvenimento in cui dato si stava avvicinando. Fu così che Nakayama mi disse: "Non è giusto spendere tanti soldi per le nozze del principe ereditario, quando si dice che non ci sono denari per costruire le scuole. Se avessi una mitragliatrice farei piovere sul corteo principesco una raffica di piombo"».

La veridicità delle dichiarazioni del testimone volontario è stata successivamente confermata nel corso della perquisizione che la polizia ha eseguito nell'abitazione del giovane attentatore. Fra le numerose carte manoscritte trovate nella stanza del giovane, che oltre tutto è un grafomane, gli agenti hanno trovato un biglietto su cui si legge, ripetuta due volte, questa frase: «Il dieci aprile sferrerò a duello la famiglia imperiale».

Boccato per due volte nell'esame agli esami di ammissione all'Università, Kenzetsu Nakayama non era sconosciuto alla polizia che già il venti febbraio scorso aveva dovuto intervenire su richiesta di funzionari di Corte per dirigerlo a che non tentasse più di essere ricevuto dall'Imperatore.

Le indagini di polizia sul conto di Kesentsu Nakayama hanno rivelato che egli era un avido lettore di Carlo Marx, odiava il sistema monarchico vigente in Giappone, ma non era iscritto ad alcuna organizzazione marxista. Una sua domanda di iscrizione al partito comunista era stata respinta appunto perchè la commissione di accettazione accertato che il giovane era un esaltato agitato da un complesso di inferiorità che lo spingeva a compiere azioni inconsulte allo scopo di accentrare, come che fosse, su di sè l'attenzione della gente.

Entro questa sera la polizia conta presentare il suo rapporto alla magistratura e formulare la proposta relativa alla rubricazione del reato contestato all'arrestato. Secondo quanto ha dichiarato il comandante del distretto di polizia di Marunouchi, con ogni probabilità Kenzetsu Nakayama sarà denunciato soltanto per «assalto criminoso» e non per reati più gravi.

Fonti vicine al palazzo imperiale affermano che il principe Akihito, anche per desiderio della principessa Michiko, ha fatto chiedere da un proprio aiutante alla polizia di non infierire contro l'attentatore al quale, come ha detto un funzionario di palazzo, «egli e sua Altezza Reale la Principessa ereditaria perdonano di cuore».

Rolando P. Kriss

Nel suo «ranch» presso Las Vegas

Rapinata per 200 milioni l'ex-moglie del barone Krupp

I banditi, dopo averla legata con del fil di ferro, le hanno sfilato dal dito un anello del valore di 320 mila dollari - La donna, dopo il divorzio dall'industriale tedesco, ha assunto la cittadinanza americana

Nostro servizio particolare

Las Vegas, sabato sera.

Un'altra sensazionale rapina è rimasta vittima ieri sera Vera Krupp, ex-moglie del barone Alfred Krupp von Bohlen, «re dell'industria tedesca». La donna si è presentata nelle prime ore di stamane all'ufficio dello sceriffo di Las Vegas, nel Nevada, dove ha dichiarato che tre individui mascherati, dopo averla legata le mani con del filo di ferro ed averla bendato gli occhi, l'hanno rapinata di un prezioso gioiello avuto in dono dall'ex-marito: un anello di brillanti del valore di 320 mila dollari, pari a circa duecento milioni di lire.

Vera Krupp ha riferito che l'azione brigantesca è stata compiuta nel suo «ranch», situato una trentina di chilometri a sud di Las Vegas; al momento della rapina era sola: le sue domestiche erano infatti state licenziate dal capo degli operai addetti alla manutenzione della fattoria. I tre individui, penetrati nel «ranch» da una porta secondaria, si sono diretti nella sala dove si trovavano la Krupp e il capo squadra, del quale non si conoscono ancora le generalità, hanno immobilizzato quest'ultimo con un paio di manette, hanno legato le mani con il fil di ferro e bendato gli occhi alla donna, sfilandole quindi dal dito il prezioso anello.

La signora Krupp ha precisato che i banditi, oltre al gioiello, hanno rubato anche una pistola che si trovava in un cassetto della sua scrivania. Il capoquadra del «ranch», per immobilizzato dalle manette, è riuscito dopo numerosi sforzi a slegarle le mani. Liberato del filo di ferro che lo serrava i polsi, esso è immediatamente partito in macchina per Las Vegas dove ha sporto denuncia allo sceriffo. Alcuni agenti l'hanno poi riaccompagnato al «ranch» ed hanno liberato anche l'uomo dalle manette.

Vera Krupp, nata Hossenfelt, è una bella tedesca emigrata nel 1938 negli Stati Uniti dove ha preso la cittadinanza americana. Era stata una delle «ammiratrici» dell'«re dei cannoni». *Alfred Krupp*. Quando questi venne scarcerato nel 1951 dalla fortezza di Landsberg dove aveva scontato la sua pena detentiva per crimini nazisti, Vera Hossenfelt la attendeva sulla porta con un fascio di rose nelle braccia. Poichè morì dopo, Vera e Alfred si sposarono, ma il matrimonio non era di lunga durata.

Nell'autunno del 1956, dal Nevada dove nel frattempo si era stabilita, Vera annunciava di avere presentato domanda di divorzio. L'anello di nozze le donato da Alfred Krupp all'epoca del loro matrimonio.

Alla fine del 1956, Vera Krupp aveva assunto la gestione della casa da gioco del «New Frontier Hôtel» di Las Vegas, associandosi nell'impresa la Louis Manchon, marito dell'attrice Annabella. Insieme, i due avevano investito 168 mila dollari, pari a circa cento milioni di lire, per gestire il Casinò.

Gli stretti rapporti fra Vera e Louis Manchon avevano indotto la moglie di quest'ultimo a sporgere denuncia contro l'ex consorte del «re dei cannoni». Nel marzo dell'anno successivo, però, Vera Krupp rinunciava alla gestione del Casinò e si ritirava nel suo «ranch».

m. d.

INGLORIOSA FINE DI UN FAMOSO TRANSATLANTICO

L'«Ile de France» esplode ed affonda (nella scena di un film americano)

Nostro servizio particolare

New York, sabato sera.

La Società di navigazione marittima francese ha deciso di fare tutto il possibile per evitare al suo transatlantico più famoso, l'«Ile de France», un ignominioso affondamento destinato a soddisfare la necessità di lavoro di una «troupe» cinematografica americana. Questa sta girando in Giappone una pellicola dal titolo *L'ultimo viaggio* in cui la scena principale è costituita da una nave che si inabissa nell'oceano a causa di una esplosione.

L'«Ile de France», per trent'anni l'orgoglio della marina mercantile francese, era stata insignita di una Croce di guerra in considerazione dei servigi resi agli alleati durante l'ultimo conflitto mondiale come trasporto di truppe. Aveva compiuto il suo viaggio inaugurale nel 1926 e l'ultimo, da New York a Le Havre, lo scorso novembre. Era stata quindi ritirata dal servizio e venduta per una cifra superiore ai 500 milioni di lire a una Compagnia giapponese di ricuperi metallici.

Questa società, ricevuta la nave nei suoi cantieri il mese successivo, l'ha ora prestata al produttore americano Andrew Stone per la ripresa della scena di cui si è detto. Interrogato in proposito un portavoce di Stone ha detto: «Il contratto di affitto ci fa espressamente divieto di rendere noto il nome della nave che nella pellicola si chiamerà «Olympus». L'affondamento di essa sarà reale, ma non provvederà la compagnia nipponica dei ricuperi metallici. Infatti ci siamo impegnati a riportare a galla il piroscafo dilaniato dall'esplosione ed a consegnarlo a coloro i quali ce lo hanno prestato per soddisfare le nostre esigenze di lavoro».

I francesi tuttavia non sembrano disposti a cedere. Il rappresentante a Tokio della società armatrice ha dichiarato: «Siamo sempre stati lieti anche di aver evitato al nostro più bel transatlantico una fine così contrastante con il suo glorioso passato, che a suo tempo avevamo respinto le offerte fattici da un incaricato di Stone per il suo impiego nel film. Il contratto concluso con la compagnia giapponese prevede espressamente che l'«Ile de France» non dovrà più essere fatta navigare. Affiancarla invece alla «troupe» cinematografica essa ha violato il contratto. I responsabili, qualora insistano nel loro atteggiamento, verranno da noi chiamati a rispondere in tribunale della violazione».

Il transatlantico «Ile de France», per trent'anni orgoglio della marina mercantile francese

n. s.

Esaltato da un telefilm uccide senza motivo

New York, sabato sera.

A Sarasota, in Florida, il pregiudicato Norman Smith, di 52 anni, esaltato da un dramma giallo visto alla televisione, ha ucciso proditoriamente, nella sua abitazione, senza alcun motivo, Hazel Curry Woodward, di 37 anni.

L'assassino ha dichiarato di essere stato «affascinato» dalle gesta del protagonista del dramma comparso alla tv.

La Smith ha raccontato di essersi avvicinato alla casetta della Woodward e, spiando attraverso le imposte socchiuse, d'aver osservato la donna intenta alle faccende di casa. «Avevo la rivoltella con me — egli ha aggiunto — e non ho potuto resistere all'impulso di sparare».

CRONACA CITTADINA

Trasloca dopo trent'anni di attività il canile di via Caramagna

Sorge un moderno albergo destinato a duecento cani

Sarà dotato di riscaldamento, frigoriferi, vasche da bagno, cucce anti-umidità - La nostalgia di Bobi per i box della «Protettrice»: fugge da Santena e attraversa a nuoto il Po - Il dramma di "Fufi„ diventato omicida: lettere dall'Inghilterra per poterlo adottare

I cani ospiti del canile della Società Protettrice di via Caramagna si accingono a traslocare. La vecchia costruzione — in oltre vent'anni ha accolto e curato 20 mila bestiole — sarà demolita per far posto a nuovi edifici. I cani senza padrone non resteranno senza assistenza. Alla Barriera di Milano — sulla sponda sinistra della Stura, accanto al ponte di corso Vercelli — sorgerà un canile modernissimo, dotato di impianti di riscaldamento, vasche da bagno, frigoriferi per la conservazione dei cibi. In esso troveranno alloggio, in attesa di essere sistemati presso cinofili tedeschi, fino a 500 animali alla volta.

Agli uffici della Società Protettrice di via San Francesco da Paola giungono ogni giorno da 7 a 8 telefonate di cittadini che segnalano la presenza nei vari quartieri della città di cani abbandonati. Si tratta nella maggior parte dei casi di poveri «bastardi» che vengono buttati sulla strada da gente che intende così quel sistema disfarsene. L'unico incaricato della Società, parte in motoretta e in poco tempo l'animale viene raccolto e condotto al canile di via Caramagna.

«Ogni anno — racconta il presidente della "Protettrice", dott. Marfisi — passano nel nostro "box" quasi tremila cani. Le povere bestiole, dopo un breve periodo di ricovero vengono assegnate a famiglie che ne fanno richiesta».

Per gli animali abbandonati, lo resta nel canile rappresenta una piacevole vacanza di cui non si dimenticano più. Lo dimostra un episodio recente.

Qualche settimana fa, un commerciante di Santena si presentò in via Caramagna a scegliere un cane. Firmati i documenti, se ne andò con «Bobi», un «incrocio» di color marrone. Qualche giorno fa il cane riapparve in corso Moncalieri. Andava avanti e indietro cercando il modo di attraversare il fiume. I posti sono lontani dal canile e la bestiola, dopo lungo peregrinare per il corso, con un balzo si gettò nel fiume. I passanti videro l'animale fendere faticosamente la corrente e toccare terra sulla sponda di corso Polonia. In pochi minuti «Bobi», fradicio d'acqua e tremante di freddo, raggiungeva il cancello di via Caramagna chiedendo, con un parsimonioso abbaiare, di tornare con i suoi vecchi «amici».

Il nuovo canile in costruzione alla Barriera di Milano, sarà molto più vasto dell'attuale e costerà una ventina di milioni. Avrà 8 «box» di isolamento, dove troveranno posto i cani malati dopo che il veterinario avrà diagnosticato la loro infermità. Altri 12 «box» saranno destinati ai cani sani: sei accoglieranno i maschi, sei le femmine e uno i cuccioli. I locali avranno la temperatura costante di 8-10 gradi e le cucce saranno pavimentate con un materiale sintetico anti-umidità. In un frigorifero si conserveranno i cibi destinati agli affamati «pensionanti». In una piccola palazzina funzionerà l'ambulatorio.

«Nessuno può sostenere che sia una spesa superflua — afferma il dott. Marfisi. — Da quando esiste il canile della "Protettrice", a Torino non si registrano casi di idrofobia».

In via Caramagna, in una cella d'isolamento, è ospitato «Fufi», il cane che a Cerrina Monferrato provocò la morte di una bambina. L'animale è ora tranquillo. Da ogni parte d'Italia e persino dall'Inghilterra giungono alla «Protettrice» lettere di persone che scrivono chiedendo di averlo in custodia.

La Società ha compilato in questi giorni una statistica sulla vivisezione. Nel 1958, undici istituti universitari torinesi erano autorizzati a prelevare cani per gli esperimenti. In quell'anno 1200 animali furono sacrificati alla scienza. L'anno scorso gli istituti autorizzati alla vivisezione erano scesi a due; i cani vivisezionati furono 124.

Giunge oggi a Torino l'ambasciatore A. Clarke

Nella prima ora del pomeriggio giunge a Torino l'ambasciatore di Gran Bretagna, Sir Ashley Clarke renderà visita, di omaggio al presidente e al sindaco e alle 17,30, nel salone delle feste di Palazzo Madama, terrà una conferenza in lingua italiana sul tema «Inghilterra e Italia, amicizia secolare». L'ambasciatore Clarke ripartirà in serata in aereo diretto a Milano.

Non verrebbe rispettato il progetto originario

Il Municipio ha ordinato di sospendere la costruzione del palazzo di piazza Castello

I punti controversi: abbaini e balconi - La rigorosa decisione del Comune dovuta alle particolari esigenze urbanistiche della piazza - Lo stabile sta sorgendo all'angolo con via Barbaroux

Il Comune ha ordinato la immediata sospensione dei lavori per la costruzione dell'edificio di piazza Castello di fronte a Palazzo Madama. L'ordinanza, recapitata ieri pomeriggio alla società costruttrice, accenna a «divergenze tra il progetto autorizzato e l'esecuzione». In altre parole, la commissione igienico edilizia, che ha il compito di sorvegliare l'andamento dei lavori, ha riscontrato che alcuni particolari del palazzo risultano nell'esecuzione diversi da come erano stati progettati.

Quando approvò i disegni per la ricostruzione dello stabile di piazza Castello angolo via Barbaroux distrutto da un bombardamento aereo, il Comune si preoccupò di tutelare con assoluto rigore l'estetica della piazza. Il nuovo palazzo non avrebbe dovuto nè contrastare con la linea architettonica di quelli vicini nè turbare l'armonia delle altre storiche costruzioni: Palazzo Madama e Palazzo Reale. Il progetto definitivo venne approvato anche dalla Soprintendenza ai Monumenti e finalmente i lavori hanno avuto inizio.

Nei giorni scorsi, durante un sopralluogo dai funzionari della commissione igienico edilizia, si riscontrò una prima infrazione. Sull'edificio, giunto ormai al tetto, si stanno costruendo in questi giorni degli abbaini. Il progetto presentato ed approvato in Comune non prevedeva questo particolare.

Altri divergenze sono sorte a proposito dei balconi. I modiglioni di sostegno risulterebbero diversi dal modello contenuto nel progetto depositato in Municipio. La sospensione dei lavori disposta dall'ordinanza comunale consentirà di accertare fino a qual punto il palazzo sorto in piazza Castello differisca dal progetto originale. Nei prossimi giorni i costruttori si incontreranno con i tecnici del Comune per esaminare la questione.

La mostra numismatica prorogata fino al 19 corrente

Data il successo incontrato da questa Mostra che dal giorno dell'inaugurazione alla Galleria di «Piemonte Artistico e Culturale» ha avuto un cospicuo numero di visitatori, la chiusura, che doveva aver luogo il 12 corrente, è stata prorogata al 19 e l'orario di apertura prolungato nei giorni festivi dalle 16 alle 19,30. La Mostra sarà visitata anche da scolaresche. Il 12 corr., come era stato annunciato, avrà luogo alla Galleria d'arte Martina il «Raduno numismatico» con la partecipazione di Case di Milano, Verona, Torino, Bologna, Roma e Napoli.

Echi di cronaca

MOBILIFICIO O.R.A.F. presso propaganda: tinelli da 32.000, camere da 78.000, assortimento comune e di lusso in 30 rate. Approfittatene. *Via Garibaldi 9* (cortile).

MYRIAM prof.ssa Scienze occulte dott. R. C. Chiaroveggente Chiromante Grafologa autor. Astrologia Radiestesia. Anche per corrisp. Ore 10-12 e 18-19. *Via Giolitti 4.*

CASARELLA mobili, rateazioni, sostituzione mobili usati, garanzia: *via Garibaldi 4, telef. 511-107.*

La «Famiglia Sarda» di Torino è convocata in assemblea domani alle 9 nella sede della «Famija Turineisa» (via Po 43) per l'approvazione dello statuto e l'elezione del nuovo direttivo.

SPETTACOLI

GLUB DANZE PRINCIPE
Complesso Paolo Bittanie
Ore 16,30: Tè studentesco
Ore 21: Grande serata della
PRIMA ALBUMA
Premi prodotti Aurora

IPPODROMO MIRAFIORI
DOMANI - Ore 15
CORSE AL TROTTO
Premio Alpi
L. 420.000

VITTORIA
Un film grandioso
IL RE DELLA PRATERIA
Don MURRAY - Richard EGAN
Lee REMICK
CinaScope a colori «De Luxe»
20th Century Fox

CINE ALPI
OGGI
un film nuovo - originale e divertente

GELATIERI
A Vostra richiesta Vi invieremo in assaggio campioni nuovi prodotti, per la preparazione dei
GHIACCIOLI
MINIMISSIMO COSTO
Scrivere Ditta MARINO
Corso Stati Uniti 293 - TORINO
Telefono 686-885
Vernanno prossimi, chiedo per altre merci specialità. Indicare referenze

IL POSTO delle FRAGOLE
è là ove si incontrano la realtà dei ricordi ed il surreale dei sogni, là ove giungono la memoria e la coscienza, donde si muovono il pentimento e l'angoscia.
VINCITORE DEL PRIMO PREMIO AL FESTIVAL DI BERLINO 1958
INGMAR BERGMAN
uno tra i maggiori registi viventi, ha con questo film scavato profondamente nell'animo di un uomo, per demolirvi la presunzione della scienza e della ragione, e per colpire il fanatismo, le convenzioni, la sovrastruttura, le falsità, le piccole crudeltà della vita di ogni giorno.
Questo non è un film divertente, ma neppure un film per soli esteti: è un'opera tremenda, senza concessioni, altamente significativa e che assomma in sè le esperienze e le tradizioni culturali dell'Europa moderna.
E' per tutto ciò che la Direzione del
NUOVO ROMANO
pur nonostante l'estrema difficoltà, presenta oggi con vero orgoglio questo autentico capolavoro.
L'ingresso in sala è consigliato durante l'intervallo tra uno spettacolo e l'altro, poichè, SE NON VISTO DALL'INIZIO, IL FILM E' DEL TUTTO INCOMPRENSIBILE.
Inizio film: 14.30 - 16.35 - 18,40 - 20.50 - 22,50
Edizione originale con sottotitoli italiani

Eletta fra cinquemila

Gianna Pozzoli ama il suo lavoro pieno di responsabilità

E' laureata e stenografa l'inglese la "segretaria modello„ del Piemonte

Parteciperà alla finalissima nazionale con altre 18 concorrenti, fra cui un'impiegata di St. Vincent

Mercoledì si celebra in Italia la «Giornata della segretaria». Per un giorno le impiegate che prestano la loro opera intelligente (e non sempre adeguatamente retribuita) in migliaia di uffici saranno al centro dell'attenzione generale. Titolari di aziende e professionisti sono stati invitati a compiere quel giorno un atto di cortesia verso le loro collaboratrici più dirette, offrendo un mazzo di fiori od un regalo.

Al centro delle manifestazioni organizzate dalla «Remington Rand Italia», è l'elezione della «Segretaria dell'anno». Diciannove ragazze, provenienti da tutte le regioni, parteciperanno a Milano alla finale: il Piemonte sarà rappresentato dalla signorina Gianna Pozzoli di Torino, scelta fra 5 mila candidate di Torino, Novara, Vercelli, Cuneo, Asti, Alessandria.

Gianna Pozzoli è una «segretaria» eccezionale. Si è laureata all'Università Bocconi di Milano e stenografa veloce e precisa sia l'italiano che l'inglese. Da tre anni lavora presso una ditta di via Cesare Battisti 2, che vende macchine di precisione americane.

Ha soltanto 20 anni ma, quando il principale è in viaggio, è in grado di dirigere in tutta la sezione. Per giungere a tanto ha dovuto studiare le sue già notevoli cognizioni all'elettronica, per poter illustrare ai clienti le caratteristiche dei macchinari che la sua ditta importa dagli Stati Uniti.

Figlia di un medico di Biella, vive con un fratello in via Rosmini 3, e La sua occupazione preferita dopo il lavoro? — dichiara la signorina Pozzoli — Tenere in ordine la casa per me e mio fratello e andare a teatro». La piacciono gli spettacoli di prosa e il suo attore preferito è Giorgio Albertazzi.

Per scegliere le varie candidate regionali sono stati spediti in tutta Italia oltre 200 mila questionari sul tema: «Dieci buone ragioni per scegliere il lavoro di segretaria». Gianna Pozzoli ha risposto tra l'altro: «E' un'attività piacevole perchè porta a lavorare principalmente con uomini, con i quali è molto più facile intendersi che con le donne. E' inoltre un lavoro ben retribuito, pieno di responsabilità, tipicamente femminile e che si può fare a tutte le età». Le risposte sono piaciute alla commissione selezionatrice e la signorina Pozzoli è stata preferita alle altre 5 mila concorrenti piemontesi.

Alla finale di mercoledì, la Valle d'Aosta sarà rappresentata dalla signorina Cinzia Ravet, impiegata all'anagrafe del Municipio di Saint Vincent. Cinzia Ravet ha 24 anni e abita in via della Stazione 3 con i genitori e la sorella. «Ho scelto il lavoro di segretaria — ha scritto nel questionario — perchè rende indipendenti e consente di conoscere intimamente molta gente».

La «Segretaria dell'anno» che piacerà la finale sarà premiata con un viaggio di quindici giorni negli Stati Uniti.

Scuola-Famiglia — Stasera alle 18 nell'aula magna della Facoltà di economia il prof. ing. A. Capocaccia parlerà su: «Umanesimo e tecnica».

TEMPERATURA DI OGGI

MASSIMA +14,3
MINIMA + 7,0

Il Bollettino meteorologico segnala inoltre: temperat. media (notturna): +7,6; ore 8: +8,9; pressione 735,2; umidità 60 %; Cielo sereno con vento. Previsioni: tempo ancora variabile. Temperature a Cuneo: max. +15,6; min. +0,5; ore 8: +8

Catturato a Reggio Emilia mentre passeggiava vestito da prete

Ha truffato quattro gioiellieri dicendosi figlio di un primario

Gli orefici - tutti torinesi e con negozio nel centro - non avevano denunciato il danno di circa 5 milioni per evitare cattiva pubblicità - L'arrestato ha confessato spontaneamente i raggiri

E' da ritenere che il caso di cui si sta occupando in questi giorni la Squadra Mobile della nostra città sia unico o che, almeno, abbia pochissimi precedenti: è infatti assai singolare la circostanza che un truffatore abbia confessato i numerosi raggiri che hanno procurato alle sue vittime un danno complessivo per circa 100 milioni mentre gran parte di queste, al contrario, avevano preferito tenersi il danno e le beffe piuttosto che rivolgersi alla polizia.

Il truffatore si chiama Danilo Pevcaro, ha 33 anni e risiede nella nostra città. E' stato tratto in arresto, per un caso fortuito, il 26 marzo scorso a Reggio Emilia. In abito talare era entrato, accompagnato da un complice, in un negozio di stoffe ed aveva richiesto un taglio di seta nera. Il commesso non ne aveva e, mentre volgeva le spalle ai clienti per cercare nelle scansie, il falso prete strappava, fulmineo, alcune pezze e le copriva in una pezza sotto che, come il mantello di un cangaro, aveva esternato nella parte anteriore della veste.

Dopo una lunga quanto vana ricerca, il commesso decideva di andare in un vicino negozio. Il suo collega, appena di che si trattava, esclamava: «Questa volta non me lo lascio sfuggire quel mascalzone! L'abbiamo in pugno!». E narrava, concitatamente, di essere stato derubato poco tempo prima da un individuo vestito da prete, che aveva i medesimi connotati descrittigli dal commesso del negozio.

Entrambi tornavano nel negozio: il falso prete veniva identificato dal derubato e consegnato alla polizia.

Il Pevcaro dopo un breve interrogatorio confessava non soltanto i furti di stoffe ma anche una serie di truffe che aveva compiuto, a danni di orefici, a Palermo, Firenze, Roma, Torino, Milano, Napoli e in altre città. Erano così numerose che non si ricordava tutte; ritenevasi di aver fatto bottino per circa 100 milioni.

Subito la Questura di Reggio Emilia inviava, per accertamenti, una serie di fonogrammi nelle diverse località. A Torino le indagini venivano affidate alla Squadra Mobile; ed ne occupava personalmente il dott. Sparra il quale si recava da quattro gioiellieri del centro (titolari, dal Pevcaro, quali sue vittime) in un sol giorno — egli aveva detto — il preteso truffato acquistando gioielli per il valore di circa 6 milioni pagandoli con assegni falsi.

Avuta precisata — il truffatore — che gli assegni li staccava da un libretto, apparentemente ad un noto professore in medicina, di cui era venuto in possesso. Agli orefici egli si spacciava come figlio del noto professionista; narrava di essere in procinto di sposarsi e indicava pure promessa sposa una bellissima giovane che lo accompagnava). Acquistava un gioiello e gli orefici, data la notorietà del professionista, non avevano difficoltà alcuna ad accettare in pagamento, l'assegno che egli firmava.

Il dott. Sparra aveva però delle sorprese: nessuno dei truffati annullava i fatti. Egli telefonava allora alla Squadra Mobile di Reggio Emilia domandando ulteriori precisazioni perchè le indicazioni del Pevcaro avevano dato risultati negativi. In risposta il funzionario ottenava una conferma dei nomi dei truffati in precedenza indicati.

Il funzionario tornava allora dagli orefici i quali alla fine decidevano di sporgere i reggiri subiti. Essi spiegavano l'astuto stratagemma usato dal truffatore per ottenere il silenzio: egli aveva promesso che avrebbe provveduto lui a risarcire il danno.

Ieri pomeriggio il Pevcaro è stato tradotto a Torino dove è rinchiuso nelle Nuove.

Stamane a San Carlo di Ciriè

Salta in aria con l'ordigno esplosivo che tenta di smontare

Il contadino aveva trovato la bomba a Lombardore

Una spaventosa sciagura è avvenuta questa mattina nei pressi di Ciriè: un agricoltore della zona che cercava imprudentemente di aprire un ordigno esplosivo rinvenuto nelle vicinanze del Campo di artiglieria ha provocato la deflagrazione ed è saltato in aria. Il corpo dello sventurato è rimasto maciullato spaventosamente, tanto da rendere in un primo tempo impossibile l'identificazione.

L'episodio si è verificato verso le 9,30. Della vittima si sa soltanto, fino a questo momento, che si chiama Bevilacqua e che è un modesto proprietario ciriacese. Dalla prima risultanza sembra che egli avesse ritrovato questa mattina stesso, nei dintorni del Campo esercitazione di artiglieria che si estende fra San Carlo e Lombardore, un ordigno di rilevanti dimensioni, forse una grossa granata. Ciò che appare veramente inspiegabile, dato che la popolazione della zona è perfettamente al corrente dei pericoli presentati da simili attrezzi, è che il Bevilacqua l'abbia portata con sè in un campo ed abbia tentato di smontarla.

Sia di fatto che verso le 9,30 egli venne visto inginocchiato accanto all'ordigno, in un prato: stava picchiando sull'oggetto metallico violenti colpi di martello. L'esplosione è stata fragorosissima, tanto da essere avvertita in tutta Ciriè. Il povero Bevilacqua è stato orrendamente maciullato.

Sul posto sono accorsi i carabinieri della zona, anche per l'identificazione dell'ordigno, poichè si era sparsa la voce in un primo tempo che il povero Bevilacqua avesse provocato inavvertitamente la deflagrazione di una mina o che altre di queste stiano per scoppiare. Ma niente di tutto ciò: il povero Bevilacqua era andato a cercarsi la morte con le sue stesse mani. Lascia cinque figli tutti in giovane età: una bambina è ricoverata in questi giorni alla Molinette.

In aumento i furti di ruote d'automobili

Nessun furto d'auto nella giornata di ieri. Negli ultimi tempi, però, si è notato un preoccupante aumento dei furti di ruote di scorta ed anche di cani in sul sono state rubate tutte le ruote delle vetture. L'Automobile Club rinnova l'invito perchè tutti gli automobilisti prendano nota del numero di matricola delle loro gomme.

Accade infatti che le polizie recuperi pneumatici che non può restituire non sapendo chi ne sia il derubato. La conseguenza del numero di matricola renderebbe inoltre più facili le indagini.

Convegno italo-francese per il traforo del M. Bianco

Si è riunita stamane presso l'Unione Industriale la commissione italo-francese per la costituzione della società di esercizio del traforo del Monte Bianco. La Francia era rappresentata dall'ambasciatore De Panafieu e dagli esperti leggnani Bastian, Cez e Bessilieux. Rappresentavano la delegazione italiana il prof. Zignoli, l'ing. Carrara e l'ing. Bernieri. Presidente del convegno, l'ing. Ansaldi.

Al termine dell'incontro sono state nominate alcune sottocommissioni che hanno il compito di approfondire lo studio dei problemi relativi al traffico sui tunnel, alla ratifica, all'illuminazione e alla segnaletica.

A chi acquista
PRESSO I NEGOZI DELLA PROGAS
- VIA S. TOMASO 24
- VIA XX SETTEMBRE 45 (pal. GAS)
- CORSO G. CESARE 99
- PIAZZA SABOTINO 1

una macchina lavabiancheria
VIENE FORNITO GRATIS, ED INSTALLATO SENZA ALCUNA SPESA, SUL LAVELLO DI CUCINA, UNO
SCALDACQUA A GAS CON VALVOLA DI SICUREZZA AMERICANA DEL SISTEMA A TERMOCOPPIA (SICUREZZA AL 100 %).
LAVATRICE più scaldacqua

AVRETE 2 APPARECCHI, PAGANDO SOLO LA LAVATRICE

CURA CONTENITIVA DELL'ERNIA SENZA OPERAZIONE
ERNIA
L'apparecchio brevetto MANDRILE, soffice e leggero, garantisce la contenzione dell'ERNIA anche se voluminosa sia negli uomini che nelle donne
IL MODELLO PROTETTIVO 52 A SOLE L. 5.000
Le persone interessate possono recarsi con tutta fiducia a
Istituto Medico Ortopedico Specializzato Comm. Mandrile
TORINO - VIA SALUZZO, 1
Telef. 62-56e - PORTA NUOVA - Feriali 9-12 - Festivi e dom. 9-12

INFORMITALIA
qualsiasi informazione indagine o ricerca ovunque
Via Don Minzoni, 14 - TORINO - Telefono 511-02

Domani, a Palazzo Madama, la consegna di 267 premi di virtù

Scelti dai compagni gli scolari migliori

Antonio Gercusio, 13 anni

Si è votato in tutte le quinte delle elementari torinesi - Non sempre gli eletti sono i primi della classe - Una bambina della "Sclopis„ con la media del dieci

Domattina alle 10,30, nella sala del Senato subalpino a Palazzo Madama, il sindaco consegnerà a 267 ex-alunni delle scuole elementari i premi «Fongigliones e «Città di Torino». Nati da un legato testamentario (1000 lire annue di rendita, che costituiscono una bella somma nel 1900 quando il cavalier Giuseppe Fongigliano lasciò al Comune ben 200 mila lire investite in solidi titoli al 5,50%) i «premi» sono ora a cura dell'amministrazione comunale, ed hanno un valore soprattutto morale e simbolico. Bambini e bambine premiati riceveranno un attestato ed una copia del libro «La regal Torino».

Il Comune ha voluto mantenere il «premio» per le sue caratteristiche del tutto particolari; non è assegnato ai più bravi, nè per premiare eventuali atti di bontà o di altruismo. Molto semplicemente questo «premio di virtù» vuole dare un riconoscimento ai migliori allievi che hanno terminato le elementari nelle nostre scuole: la scelta dal più meritevole è lasciata alla stessa scolaresca che esprime il suo giudizio attraverso una votazione.

Qualche volta i prescelti sono effettivamente i «primi della classe», ma non si tratta mai degli uggiosi «secchioni» bensì di compagni simpatici e di autentici amici, degni sotto ogni punto di vista dei voti dei loro elettorato. La media scolastica più alta, fra i premiati, si rivela quella conseguita da Maria Grazia Guerra, della «Sclopis» (total 10, Maria Grazia, che ora frequenta a ciò buon successo la prima media, abita in piazza Statuto 19 dove la madre ha una cartoleria-libreria.

Tra i premiati vi sono anche due ospiti dell'Istituto dei Martinitt; non sono però vittime di ordigni bellici, ma bambini colpiti dalla poliomielite. Negli ultimi tempi la benemerita istituzione creata da Don Ginocchi si è dedicata anche all'assistenza di questi sventurati ed attualmente più di un terzo degli ospiti di «Santa Maria dei Colli» (96 su 272) sono poliomielitici.

I due premiati furono entrambi lesi alla gamba destra; grazie alle cure di «recupero» (per uno di essi è stata necessaria anche un'operazione) hanno potuto già ripresa per la maggior parte l'uso dell'arto offeso. Giuseppe Cenere, di 13 anni, è di Mintarno; fu colpito dalla polio nei primi mesi di vita ed è preso i Martinitt da quattro anni, il suo amico, Antonio Gercusio, 13 anni, è di Cancon di Puglia; si ammalò due anni fa e subito dopo la «guarigione clinica» fu accettato dall'opera di Don Ginocchi. Ora entrambi frequentano, sempre a Santa Maria dei Colli, l'avviamento

Maria Grazia Guerra

Convegno di imprenditori sui problemi dell'economia

Ad un affollato convegno di soci dell'Unione cristiana imprenditori dirigenti che ha avuto luogo ieri sera in un salone di via del Milite 32, l'agente di cambio dott. Carlo Etzi ha tenuto una conferenza sul tema: «Le ripercussioni sul mercato dei capitali degli ultimi fenomeni economici internazionali».

Uno degli elementi principali che ha turbato l'economia dei Paesi occidentali è stata la recessione americana, le cui ripercussioni ancora si fanno sentire. Dopo aver illustrato i vari aspetti del fenomeno, il dott. Etzi ha parlato del Mec e delle conseguenze che ha avuto, in particolare, sul mercato dei capitali.

L'oratore ha concluso soffermandosi sul delicato problema della liquidità bancaria, che ha assunto proporzioni notevoli: la offerta di denaro è assai forte e non trova una adeguata contropartita nella richiesta di finanziamenti: «Il fenomeno della eccessiva liquidità appare generalmente determinato dai sistemi che regolano, tranne che in Germania, la concessione di finanziamenti. Normalmente chi ha idee, ma non capitali che diano una garanzia, non ottiene denaro: mentre, al contrario, le banche accolgono le richieste da parte di chi già ha capitali». In questo campo — ha soggiunto — bisognerebbe arrivare ad un più diretto interessato dei risparmiatore (che ora non conosce qual uso venga fatto del suo denaro) consentendogli la scelta dell'impiego del suo denaro.

dal 5 al 15 aprile
★ eccezionale presentazione ★
biancheria...nailon "SCALA D'ORO"
ai nuovi Prodotti Rhodia via b.buozzi 5

Mentre fa la spesa le rubano i gioielli

La signora Lidia Bardella, abitante in via Don Bosco 100, è stata stamane al Commissariato San Donato a sporgere denuncia di furto. Era uscita di casa per andare a far la spesa. Al ritorno ha scoperto che i ladri le avevano svaligiato l'alloggio. Erano entrati usando con chiave falsa, avevano rovistato in tutti i mobili trovando infine un cofanetto con alcuni gioielli. Il danno è di circa 150 mila lire.

Il consiglio

Cara Fernanda,

ricordi che un mese fa, durante una delle tue visite, ti chiesi consiglio per una faccenda un po' delicata che riguardava mio marito? Si trattava di questo: Roberto, dopo essere stato un ottimo marito sotto tutti gli aspetti, da qualche tempo, cioè da quando ha superato i cinquant'anni (esattamente sei mesi fa) ha, come dire? degli sbandamenti, degli strani capricci ch'egli non vuole confessare ma che io capisco e vedo. Per esempio, gli piacciono le ragazze. Non gli erano mai piaciute prima d'ora, nemmeno che una donna fatta è mille volte più interessante, ma adesso le ragazze gli fanno girare la testa, è la parola esatta: la gira in tutti i sensi quando ne veda una bellezza per la strada, e se ne frequenta qualcuna graziosa in casa d'amici, la sera, a mezzanotte è ubriaco.

Ubriaco di quella grazia giovane, di quella pelle intatta, di quelle labbra e occhi che non avrebbero bisogno di nessun belletto per risaltare e brillare. Non è un peccato grave, lo so, egli si controlla e le ragazze, a dire la verità, neppure si accorgono di lui, ma io, che lo conosco bene, soffro nel sentirlo inquieto e, anche, tentato. Dico ch'io sia gelosa sarebbe troppo e dire che non lo sono sarebbe insincero; sono in allarme, ecco tutto, e temo che un giorno o l'altro Roberto non riesca più a controllarsi e faccia, non dico una sciocchezza ma, come che è già accaduta a uno o due amici nostri, una brutta figura. Insomma, sono alle prese con il famoso *démon de midi* di mio marito, che credevo una invenzione letteraria e che, invece, è una punta pericolosa della vita da doppiare.

Ti avevo anche detto, un mese fa, che andiamo spesso dai nostri amici, i conti X..., i quali, da quando li figlia, che Roberto e io abbiamo visto crescere, ha preso parte al ballo delle debuttanti, la lasciano entrare in salotto e prendere parte ai ricevimenti e alle conversazioni. Dire che è graziosa è dire poco; è bella da fare dannare un santo, una alla maniera di Brigitte Bardot, ma alla maniera che sarebbe piaciuta ai romantici, Victor Hugo in testa. Lunga, liscia, bianca, pieghevole e dolce, con i capelli nerissimi pettinati *à la vierge*, gli occhi un po' velati e stupendi, la pelle di camelia e una bocca che quando sorride e ride esplode tanto è scintillante, carnosa, adorna di denti di un candore e di una perfezione rari. A questo aggiungi la signorilità, l'eleganza, mani, collo, spalle, piedi perfetti, ed avrai il quadro.

Mio marito, appena la vede rimane con il fiato corto, non eugeno. Condivido la sua ammirazione ma non la sua sovreccitazione, che mi mette subito in uno stato di irritazione. E durante tutta la sera, senza quasi volerlo, lo sorveglio con la coda dell'occhio: shimé, fa il galante con la ragazza, le immanisce i complimenti singolarmente *démodés* degli uomini che, non avendo avuto figlie e amici delle figlie in casa, non sanno nulla dei giovani, cerca di brillare, di essere lusinghiero con discorsi che possano colpirla. La ragazza, che si chiama Linda, le narra confidenzialmente poichè lo ha sempre visto in casa dei genitori, ma con quel distacco (per fortuna!) che le ragazze dimostrano così bene per gli uomini che giudicano (e noi non ricordiamo più che facevamo altrettanto alla loro età) dei vegliardi.

Fin qui, nulla di male, mi dicesti un mese fa, ma ascoltami fino in fondo. Proprio tu, chiedendoti io che cosa dovevo fare perché Roberto non si mettesse nel pericolo d'esser ridicolo e anche di interessare davvero la ragazza facendole i suoi discorsi brillanti, mi consigliasti: «Appena Roberto incomincia un discorso in cui necessariamente chi deve fare la bella figura è lui, contraddicilo, dagli apertamente torto; in questo modo rompi il filo del suo pensiero, lo irrici e lo rendi nervoso, cose deprecabili per sostenere un discorso interessante in società». Proprio lo sera del tuo consiglio mi accadde di metterlo in pratica. Senti bene, Fernanda.

Eravamo a pranzo dai conti X... e, dopo avere mangiato, precedendo il caffè, gli uomini si misero a parlare di caccia. Vuole il caso che quella sera i quattro invitati fossero tutti cacciatori come il padrone di casa, quindi una incominciò a raccontare le sue prodezze, poi un altro, poi venne il turno di Roberto. Sai come sono i discorsi di caccia: tutti uguali, noiosi, spesso falsi e da subire senza cercare di interromperli come sempre quando si tratta di caccia. Siccome maniaci, quella sera, erano tutti, compreso il padrone di casa, noi, le donne, fummo costrette ad ascoltare.

Mio marito incominciò a per dare forza al suo discorso si rivolse a me:

— Evelina, ricordi quella volta nella tenuta degli S... in Toscana? Eri presente anche tu, vestivi un costume da caccia con pantaloni che, lo devo dire, ti donava molto...

Feci un lieve cenno del capo per ringraziarlo, ma messa in sospetto da quel preambolo. Capii presto perché aveva incominciato così: intendeva blandirmi perché io, che ero stata testimone delle sue prodezze, accentuassi l'effetto di quello che stava per raccontare. Poiché, e in lo sai quanto me, non esistono cacciatori sfortunati, tutti sono Nemrod di primo ordine, la selvaggina piomba sempre ai loro piedi, colpita dai loro colpi infallibili. Mio marito, che quel giorno era stato davvero abilissimo, intendeva illustrarlo a dovere. Quando arrivò a dire:

— ... e ad un tratto si alzò un magnifico fagiano proprio dal cespuglio a pochi metri da me. Non trasse il cane, ma imbracciai il fucile, mirai, sparai e...

— ... e sbagliasti il colpo, — dissi io, interrompendolo, imperturbabile e felice di mettere in pratica il tuo consiglio.

Mio marito mi guardò interdetto, non capì, sorrise e disse:

— Ha ragione Evelina, sbagliai il colpo. Ma...

Ti faccio grazia del secondo fagiano, ma devo dirti che arrivato all'inevitabile «imbracciai il fucile, sparai e...» dissi per la seconda volta, interrompendolo, imperturbabile:

— ...sbagliasti il colpo.

Roberto si morse le labbra, ma fece un inchino gentile ed umile:

— Sì, sbagliai per la seconda volta il colpo. Ma...

Terza descrizione, terza volta in cui mio marito imbracciò il fucile, mirò, sparò e terza volta che io, imperturbabile, dissi:

— ... e sbagliasti il colpo.

Capii dai suoi occhi che era furibondo e nello stesso tempo avvilito. Guardò Linda, che stava con la testa bassa, il suo viso si rattristò (tanto che mi fece pena, guarda come si vuole bene nonostante tutto a questi mariti!) e con voce fioca mormorò:

— E' stata la giornata di caccia più brutta della mia vita...

Turi intorno rise e io pensai in giro; il quarto cacciatore ne approfittò per raccontare le sue prodezze e io per rallegrarmi della tua trovata. Lo credi? Avvilito del suo successo, ferito nel suo orgoglio di cacciatore, Roberto per tutta la sera stette calmo in un angolo, non fece il galante con Linda, non cercò di brillare, fu, insomma, normale, tranquillo, quasi pateticò. Io ero esultante della tua trovata e ti scriveva già, con la mente, la lettera che ti avrei mandata per ringraziarti.

Se non che, mentre si era tutti in anticamera per il congedo ed io tornavo dalla guardaroba dove ero andata a indossare la pelliccia, vidi Linda nel vano di una porta intenta a parlottare con mio marito. Potei avvicinarmi senza ch'essi mi vedessero e udire quanto diceva la ragazza. Linda diceva:

— Appena un uomo apre bocca per parlare di caccia sento che mi si chiudono gli occhi dal sonno; tutti, dico tutti, sono cacciatori formidabili, non sbagliano mai un colpo, fanno strage di selvaggina. Lei solo ha avuto il coraggio di raccontare le sue sconfitte. Caro, caro Roberto, lei è il più adorabile degli amici di papà.

Non potei vedere il mio viso perché non c'era specchio, ma sono sicura che si arroventò fino alla radice dei capelli. Che cosa fare? Nulla, lasciai che Roberto si godesse l'insperata vittoria (e mai avuta prima con tutti i suoi bei discorsi) che gli avevo procurata.

Come la mettiamo, adesso, cara Fernanda? Credi che mi convenga ancora insistere nelle contraddizioni? Se le sensitive che credo di procurare a mio marito si voltano, proprio per merito mio, in vittorie, credo che mi convenga lasciare che tutto accada secondo quello che non è creata dal destino, certo, ma accettata, messo al suo giusto punto e col suo giusto valore interpretivo, dal nostro buon senso.

Marise Ferro

Romy Schneider si trova sulla Costa Azzurra per girare un film in cui farà la parte di una hostess. Il fidanzato, l'attore Alain Delon, le ha fatto una breve visita. Eccoli allo Sporting di Montecarlo - (Telefoto a «Stampa Sera»)

Un ex-combattente americano

Ha conficcata nel cuore una pallottola tedesca

Tuttavia la sua vita non è in pericolo - Il proiettile si è sistemato nel ventricolo sinistro

New York, sabato sera.

Christopher Geyer, un americano di 44 anni, lascerà domani un ospedale di New York recando ancora conficcata nel cuore la pallottola di un fucile nazista. Geyer era entrato nell'ospedale quaranta giorni fa allo scopo di sottoporsi ad una serie di controlli destinati a stabilire se era possibile un intervento chirurgico per la rimozione del proiettile insediatosi nel ventricolo sinistro del suo cuore.

Ciò era accaduto nel 1945 quando con il suo reparto Geyer aveva attraversato il ponte di Remagen sul Reno.

Per un caso che ha del miracoloso, egli ebbe salva la vita ma per oltre un anno rimase paralizzato alla parte destra del corpo e incapace di muovere un passo. Poco alla volta tuttavia le sue condizioni migliorarono tanto che dopo il 1947, quando venne dimesso da un ospedale militare, ha potuto condurre una vita quasi del tutto normale.

L'anno scorso Geyer rimase ferito in un incidente automobilistico che gli lasciò alcune conseguenze acuti dolori al cuore. Pensò che la pallottola avesse potuto muoversi, e per tale ragione decise di entrare in una clinica per gli esami del caso. I medici tuttavia non hanno rilevato nulla di cambiato nel suo muscolo cardiaco dove la pallottola si è sistemata nel ventricolo senza impedire il funzionamento dell'organo.

Essi inoltre si sono una volta di più pronunciati contro l'intervento chirurgico rilevando che servirebbe soltanto a mettere in pericolo la vita del paziente.

Innestata da un russo una seconda testa in un cane

MOSCA, sabato sera.

Lo scienziato sovietico Vladimir Demikhov è riuscito ad innestare la testa di un cucciolo sul collo di un cane pastore tedesco. Questo è uscito ieri per la prima volta dopo l'operazione che ha avuto luogo 15 giorni fa. E' in eccellenti condizioni, gioca e mangia con appetito.

La testa «innestata», che ha conservato tutte le sue reazioni nervose, non è alimentata separatamente ma dagli organi del cane. Le due teste si addormentano e si svegliano separatamente.

DETTO FRA NOI

Matricole del volante

Scrive «Un pivello», Torino:

«Nulla mi rubava di due settimane in mi piaceva molto il racconto del viaggio all'estero con la macchina Theodorika. Lei mi è tanto simpatica che desidero offrirle un altro piccolo spunto automobilistico, anche se io in anticipo che vorrà prendermi in giro alla toscana (non le marito e mi farà bene). Per necessità di lavoro ho dovuto frequentare una scuola di guida. Mi hanno dato diciotto lezioni, di venti minuti ciascuna. Da due giorni ho la patente. Ora posso guidare da solo. E la prossima settimana incomincerò (se una macchina nuova, presa a rate). Non so che cosa provino gli altri "pivelli". Io mi sento un pericolo pubblico. Ho una paura maledetta. Non per la mia pelle, ma per quella degli altri, che rispetto profondamente. Come posso sentirmi sicuro dopo aver guidato mi ore in tutto e con a fianco l'istruttore provvisto di doppi comandi? Sarò ridicolo, ma non ci posso far niente. E lei mi strapazzi pure e butti nel cestino quanto mio...».

Buttarla, non la parola. Questa lettera, devessero stamparla, dovrebbe, affiggere alla meditazione dei neofiti che, contrariamente a lei, non si ritengono dei pericoli pubblici, anzi sono sicurissimi della loro perizia, dopo sole sei ore di guida a doppi comandi, e si lanciano per le strade come allettanti Nuvolari (bonariamente). Lode a lei, Pivello. Sono certo che la cittadinanza tutta le è con me.

Ora, per compensarla, le dirò che quella salutare «maledetta paura» se ne va anche troppo presto. Vuole che meglio? Quanti primi passi d'automobilista! Dopotutto, può essere divertente. Ecco dunque il Pivello dinanzi alla Macchina nuova. Lei è da rodare. Lui anche. I furi di lei, troppo brillanti, guardano lui con aria sarcastica: «Tu Pivello ridicolo... Sinché non avrai fatto cinquemila chilometri...». Urtato, si Pivello risponde: «Chissà come sarai ridotta allora...». «Già. Ma se demolisci me, ti liquido io...». I grandi amori incominciano quasi sempre con un litigio. Per finirla, il Pivello si mette al volante. Il volante: che sogno. Uno ha l'impressione, impugnandolo, di guidare la vita. Ma questo radioso entusiasmo viene subito raffreddato dal secondo N. 1 del novizio: la messa in moto. Dapprima un tremito convulso, poi dei sopraesalti da agonizzante che sia per rendere l'anima; infine, con un balzo da giaguaro, la Macchina parte, seguita dagli sguardi ammirati dei passanti. Infelice Pivello: un capo che attraversi la strada lo fa andar fredda. In che modo esprimere i pedoni di ciò che N minacciano? Perché i novizi non hanno diritto alla sirena d'allarme, come i pompieri? Tanto più che la Macchina nuova, posseduta da non si sa quale demone, rifiuta d'obbedire agli ordini. «Circolare, circolare — grida il vigile — Che aspettiaz? Vuoi restar lì tutta la giornata?» Dietro, l'insolno impaziente di una fila di veicoli. E la Macchina ferma. Ohr le prendes? Il Pivello perde la testa. «C'è qualcosa che non va...» balbetta, rivolto a l'agente. Quegli apre lo sportello, introduce una mano, tira la leva dell'avviamento: «Di solito va con questo...» dice ironico. Oh, ignominia. Per riabilitarsi ai suoi propri occhi, il Pivello tenta, al prossimo incrocio, di applicare nientemeno il Codice della strada, contendendo la precedenza a un taxi spuntato dalla sinistra. Ma l'uomo del taxi, dio del volante, si prende una piccola rivincita, arrotando il paraffanghi posteriore della Macchina, che ha una lieve impennata. Il Pivello scende. Anche l'uomo del taxi scende. E' un veterano della strada, conosce la tattica delle discussioni pubbliche e per aver ragione comincia col dar torto alla vittima. «Ehi, guidatrice del pentol! Ma cosa crede di essere? Sousi, io... io...». «Scusi l'accidente! Chi glie l'ha data la patente?». Il pollaino ghigna. Il Pivello, intimidito, fa per abbandonare il campo. Ma un agente accorre verso il gruppo che «intralcia la circolazione». E mentre la due parti sostengono accuse contraddittorie, mentre il pollo civetta di passaggio afferma d'aver visto tutto, dando ragione ai guidatore e mezzo abbiccia», il vigile carbolina. Rosso come un'anguria, il Pivello riparte con un balzo. Il Codice gli ha impartito la prima lezione di psicologia stradale. Ora non c'è incrocio al quale non si fermi, dicendo «passi lei», con amabili cenni, al cellegbi. E se qualche collega gli ricambia la cortesia, inizia «prego, prego, passi pure». Talvolta accade che insista anche l'altro, che magari non è meno Pivello lui questo dolce stagione. Le scuole di guida sfornano Pivelli come la terra sforna bruchi verdi). In tal caso i due continuano a cedersi il passaggio come signore davanti a una porta, stanchi partono bisticciare, frenano insieme, ripartono insieme, maledicendosi a vicenda, as 1ss'a. Ma le vicissitudini maturano lo spirito. E, giorno per giorno, una prova o una contravvenzione dopo l'altra, i Pivelli si evaporano. Dopo due settimane o al massimo un mese, non temono più d'investire i pedoni e non tollerano più i sorpassi dei tassisti. Nessun essere vivente ha la rapida crescita d'un automobilista. Ieri pappante, oggi adulto. Sentitelo che dice: «Per me guidare è un fatto automatico, come il respiro». E se domani la circostanza dovessero applaudirlo, farebbe come quell'ex-automobilista che, camminando, almeno ti dovesse a ogni svolta per indicar la direzione che intendevano prendere. Ormai, il gonfiore, aveva la freccia nel sangue.

Lettera della signorina Annetta Z., Bologna:

«Signora mi aiuti, piango giorno e notte, sono sulla via della disperazione. La mia storia non ha nulla di sensazionale, purtroppo. Mi sentivo una donna fortunata, avendo l'amore d'un uomo affettuosissimo, che tutte m'invidiavano; ma mi ha ingannata di valori non per colpa di un'altra ragazza, la solita ladra, con cui era si è fidanzato sfacciatamente. Lì ho anche incontrati per via e lui ha fatto di non vedermi! Dopo due anni di amore sincero! Dopo che... Ah, non debbo pensarci, debbo lavorare accettando la mia sorte. Ma ho un pianto di cuore inaffiato con dieci quintali di lacrime. Ho perduto la fede, la speranza, la gioia di vivere. Mi aiuti, mi dia un consiglio, per pietà, per una sventurata che non ha più nessuno al mondo, che è tornata dall'antica padrona, quella che l'ha oppressa e sfruttata per anni! Di ragione qualcosa lei ai giurare? Si trova una spiegazione, per favore, me la dia».

Un giorno Eisenhower scorse una famiglia di turisti negri che guardavano incantati la Casa Bianca. Da buon politicante, cui premeva il voto dei negri, si affacciò e chiamò dentro la famiglia. Lui stesso fece gli onori di casa, mostrando ai suoi ospiti i quadri, i busti. Arrivata l'ora di pranzo, invitò alla sua tavola la piccola tribù. Erano alla frutta quando disse al capo famiglia: «Ehi, Jeff, in lo sarebbi mai sognato, leggi nell'Alabama, di sedere a tavola con un bianco?» «Oh, no — rispose Jeff — ma noi i bianchi hanno maggior dignità». Vero o inventato, quest'aneddoto si può applicare a qualunque specie di schiavi liberati. Bussiate, nel l'ex-schiavo, il peso delle catene. Una lunga abitudine a sottomettersi e obbidire gli fa guardare con disprezzo il padrone che «non comanda», e confondere la democrazia con la debolezza. Inoltre, un padrone duro ed esigente si può odiare; un padrone umano, no. E l'odio è come una stupefacente. E liberarsi dal vizio di odiare non è meno difficile che liberarsi dal vizio di prendere la morfina. Mi spiega, signora?

Lettera del signor C. Melani, Livorno:

«Giovani cartelli s'intermano, dei giovanili, che la Lidlebrigida scriverà su "Topolino". Che ne pensa?».

Ora ora, penso, che il mio appeal umano rasa accessibile anche all'infanzia.

Tina, Vercelli: In ritardo (mi scusi) le dico: «Ah, Tina Tina... Perché quest'ecatombe d'innocenti in scatola?» Le tiro, mentalmente, il naso; che mirà certamente rifrousse (*Il faut ce qui est retrousse, est incorrigible*). Quanto a me, sarà più opportuno applicare il secondo aforismo: sono lunga e sottile. Debbo dirle che la sua arguzia franco-italiana m'incanta? E che continuerò a simpatizzare con lei, se oscillerà gli uccelli o qualunque altra cosa «tangibile» della nostra amicizia? Io gli uccelli li amo soltanto vivi, liberi e volanti. a Maria F., Torino: Pare che le folle vogliano Idolli. E non si possono demolire gl'idoli a colpi d'ascia; solo a colpi di spillo. E' qual che occorre di fare io. e Di vedovi, Firenze: di un vedovo che gli conviene una intemerata di rimandar moglie, lo scrittore milanese Rovani disse: «*Tu per mingo dagn de la fortuna che t'è capitada!*». a Scrive Roberto F., Torino: «Sono un ragazzo di dieci anni, che studia il violino. Ho avuto la fortuna di trovare un ottimo maestro che con molto amore mi dà lezioni gratis e dice che promette bene. Ma ora qualche mese dovrò iniziare, perché è obbligatorio, lo studio del pianoforte e ne sono felice perché amo tanto il pianoforte, ma non ce l'ho e il babbo non può acquistarmene uno neppure d'occasione. Ha girato tutti i negozi e dice che i prezzi sono troppo alti per noi. Consigliato dalla mamma, mi rivolgo a lei che è amica anche dei bambini, perché voglia chiedere ai suoi lettori se qualcuno ha per caso un buon pianoforte, che nessuno suona e vuole vendercelo a un prezzo ragionevole. Spero tanto, grazie». e Un napoletano a Torino: E va bene. Aggiungiamo alle cento discussioni che suscita quella della sventurata Lidlebrigida quella della sventurata Lidlebrigida quella della sventurata Lidlebrigida

PUBBLICITA' ECONOMICA
(VIA SAN TOMASO N. 22)

Il prezzo di ciascun inserzione dev'essere corrisposto anticipatamente a mezzo vaglia postale della Società per la Pubblicità in Italia, SPI (a Torino: via S. Tomaso 22) per contanti o vaglia, o mediante versamento nel conto corrente postale numero 2/20031, Torino. Esso risulta dal prodotto del numero delle parole (minimo dieci, adoperando le abbreviazioni consentite) per la tariffa della fattrice addetta all'annuncio cui l'aggiunta delle tasse in ragione del 7% globale. Per inserzioni in più fasi, urgenti o ripetute senza speciali che la SPI comunica a richiesta, insieme alle condizioni generali cui sono sottoposte tutte le inserzioni.

Tutti gli avvisi vengono pubblicati nella Stampa e ad in «Stampa Sera», non sono ammessi annunci che contengano una o più lettere isolate non leggibili all'intelligibilità, richieste di fotografie e di anticipi di denaro o valori contanti anche solo per la risposta.

Coloro che desiderano rimanere ignoti ai lettori possono aggiungere la frase «Scrivere casella...» SPI, Torino e (oltre altra sede), corrispondia per ciascun annuncio. In tal caso all'importo dell'inserzione dev'essere aggiunto il solo della

ARTIGIANATO
L. 80 per parola

SUTTA decoratori eseguo lavori anche festivi. Telefonare 533-760.

OCCHIALI prodigiosi «Fascicolit» rivoluzionari conservatori vista, servizio marine, San Massimo 43. 12571

RIPARAZIONI, trasformazioni occhiali gas, lenzine, Minardi, Facchieva 177, telefono 30-807. 712

SOC. CAPITALI CESSIONI RILIEVI AZ. L. 100 p. p.

AD ... soddisfiamo personalmente immediata superbattuta. Rimborso garantito 28 mesi. Modelli, sgravezza. Fiduciari, P. Milca 4, telefono 47-846.

MOTORI trasformatori alternatori diesmo gruppi elettrogeni. Ingaria, Unione de vision 167. 7865

MOTOSEGATRICI, motori elettrici, autotrasmissioni, ... Stephan, Galileo. Telefono 29-743. 874

TELEBALANCIONI aria olio. Minterruttori, relais. L'Apparecchiatura Elettrica, Caboli 33, telefono 852-813.

CERESIO microscopicissime officine riparazioni autonomezzi ed avviamentazione in genere. Telefonare 893-754. 12479

CEDO ... per ritiro commercio, vera ... Telefono 893-374. 10630

CONCESSIONI rapidissimo finanziamento a enti ipotecari, I.F.I.T., San Quintino 4 bis. 14006

ESPORTAZIONE ... macchine utensili, vasta mista, codesi 1.800.000 immobili. Geometra Bombati, piazza Statuto 14.

FARMACIE, laboratori, aziende, affari, compera-vendita, combinazioni varie, tratta competenza, correttezza. Studio Commerciale Farmaceutico, via della Rocca n. 29, telefonare 86-276. 6693

FINANZIARE rapidamente solo casi veramente, valutando massimo. Telef. 53-591 53-690. 10843

LABORATORIO falegnameria cedesi in Ventimiglia. Rivolgersi dott. A. Bertinenti, Ventimiglia, telefono 22-584.

LATTERIA, pasticceria, salumeria posizioni, qualunque impegno, codesi. Cavalliera, Saluzzo 31. 1914

PARETTIERE Torino provincia, divani quinzaini, ... Corsi Re-lorn, Saluzzo 31. 1264

A speciali condizioni vendiamo subito 8 poli 18 ultima ... libera subito anche vedere ed esaminare comodità posizione collegamento ... Porta Palazzo Viale ora 16-19. 9389

CEDO ... per ritiro commercio, vera ... Telefono 863-374. 10630

CONCESSIONI rapidissimo finanziamento a enti ipotecari, I.F.I.T., San Quintino 4 bis. 14006

ESPORTAZIONE ... macchine utensili, vasta mista, codesi 1.800.000 immobili. Geometra Bombati, piazza Statuto 14.

FARMACIE, laboratori, aziende, affari, compera-vendita, combinazioni varie, tratta competenza, correttezza. Studio Commerciale Farmaceutico, via della Rocca n. 29, telefonare 86-276. 6693

FINANZIARE rapidamente solo casi veramente, valutando massimo. Telef. 53-591 53-690. 10843

LABORATORIO falegnameria cedesi in Ventimiglia. Rivolgersi dott. A. Bertinenti, Ventimiglia, telefono 22-584.

LATTERIA, pasticceria, salumeria posizioni, qualunque impegno, codesi. Cavalliera, Saluzzo 31. 1914

PARETTIERE Torino provincia, divani quinzaini, ... Corsi Re-lorn, Saluzzo 31. 1264

ALLOGGI signorili 3-5 camere, servizi, soleggiatissimi, ... Palazzine prestigiosi, 1.180.000 resto. Pagamento trattabile. Telefono 83-42. 656

ALLOGGI signorili ... 1-2-3 camere ... Unione nazionale servizi vendo direttamente via Galliano 5 (Madia Commerciale). Telefonare 580-612. 1787

ALLOGGI signorili 2-5 camere servizi vendonsi luoghe ... Rivolgersi Unione Fiduciaria e Partita. Telefonare 772-807.

ALLOGGI signorili 2 camere, servizi, ... Comodità tram. 1.200.000 liberi subito. Ambiente 30 %, ... Palazzina Posta Torre 6. 663

ALLOGGI 2 camere ... Corso Francia ... Telefono 780-810. 14628

ALLOGGIO libero ... camera ... servizi 2. Rita vendesi o affittasi. Telefonare 53-501. 5668

ALLOGGIO signorile 4 ... Madama Cristina, ... Telefonare 44-495. 770

APPARTAMENTINI ... vendesi direttamente, ... Torino nuovi alloggi signorili su piazza, ... Fiduciaria e via Magenta. Telefono 725-730. 14211

CENTRALISSIMI ... alloggi, doppi, tripli servizi, ... 145-160-180-200 mq., ... vende direttamente costruttore, Medici. Indicazioni, via Pavia 50, Telef. 585-529 2806

CONCESSIONARIO ... Autocarro ... e ... Indicazioni, I.F.I.T., ... Quintino 4 bis. 14006

CORSO Agnelli, 80, vendesi, affittasi ... Telefonare 680-270. 4795

CORSO Agnelli, 90, vendonsi alloggi 1-2 camere, ... Telefono 680-326.

CORSO Galileo 10, ... posizione ... vendonsi alloggio signorilissimo ... Telefonare 544-694. 95831

CORSO Francia 393-395 vendonsi alloggi 1-2-3 camere liberi ... Telefonare 680-070. 5668

CORSO Rosselli 91, ... alloggio ... terrazzo primo piano, 4 camere ... 25.000 mensili. Telef. 683-228.

COSTRUTTORE vende ... Torino nuovi alloggi signorili su piazza, ... Telefonare 83-278.

GRANDIOSA ... 2000 ... Corso Agnelli 98. 540

LOCALI angolari piano terreno mq. 250 circa ... ammezzato mq. 200 circa, adatti ... uffici amministrativi, commerciali, magazzino, sale esposizioni ecc. Massime facilitazioni pagamento. Cartiere via Ormea ang. via Tolmino ore 15,30-17,30.

LOCALI mq. 40 ... 400.000 ... Domenica mattina. Francia 95, Viale 31.18-12

NEGOZIO vicolo, centro Crocetta, ... Telefonare mattino. Telefono 54-694. 5394

OSPEDALETTI ... posizione panoramica vendonsi appartamenti signorili, riscaldamento centrale a ... Spiaggia propria, Società Belvedere, corso Regina Margherita 36. 5348

PALAZZETTO due piani oltre ... Semplificherebbe costruzione ... Genova. 5446

PALAZZINE vendonsi zona Francia ottimi 4-12-30, ... servizi giardino, garages Telefonare 754-417. 89780

PRIVATO compra da privato casa ... Telefonare 6342, SPI, Torino. 86680

PRIVATO vende alloggio ... Telefonare 778-134. 95481

PRIVATO vende terreno ... Telefonare 883-575. 650

PRIVATO vende casa Moncenisio ... Telef. 327-570.

RISTORANTE ... cedesi ... Vista imprendibile avviamento 15.000.000. Ippocrate, Stefanelli 153. 4879

RISTORANTE privato ... Lanzoni ... avente centro Saporito 5 appartamenti ...

Domani Gronchi inaugura la Fiera

Nella capitale lombarda la cerimonia è fissata per le 10 - Oltre sei milioni di "campioni,, e partecipazione ufficiale di cinquanta Paesi alla grande rassegna - Stati Uniti e URSS hanno mandato quest'anno rappresentanti e osservatori - Chi volesse vedere tutti gli oggetti esposti dovrebbe percorrere ben settantasette chilometri

Dal nostro corrispondente

Milano, sabato sera.

La trentaseiesima edizione della Fiera campionaria internazionale di Milano verrà inaugurata domani mattina alle 10 dal presidente della Repubblica, Giovanni Gronchi. Salutato da ventuno colpi di cannone, mentre centinaia di sirene leveranno contemporaneamente il loro stridulo richiamo, il primo cittadino dello Stato giungerà davanti all'ingresso di piazzale Giulio Cesare, taglierà il classico nastro e quindi farà il suo ingresso nel recinto fieristico, primo di un fiume di visitatori che, con il trascorrere dei giorni, sarà difficile sarbare il conto esatto.

E' una tradizione non priva di significato, questa, che vuole che la Fiera di Milano sia inaugurata dal Capo dello Stato. Fin dalla sua prima edizione del 1920, quando fu semplicemente ospitata sui bastioni di Porta Venezia, la Fiera si presentò non come un semplice episodio di vita milanese, ma come un avvenimento nazionale. Negli ultimi anni, specie in questo dopoguerra, l'interesse che essa suscita è addirittura più che europeo, mondiale. Le due maggiori nazioni, gli Stati Uniti e l'Unione Sovietica, vi mandano rappresentanze, osservatori, esperti, espositori. Quest'anno, il 16 aprile, la visiterà il ministro dell'Urss signor Patolicev, che sarà accompagnato dal direttore generale per gli accordi commerciali di quella nazione, Virogradof. Il nome della Fiera di Milano è annotato ormai, è lecito dire, sull'agenda degli uomini d'affari di tutta Europa, di molti d'ogni Paese del mondo.

La cerimonia con la quale la Fiera comincerà domattina la sua intensa vita, che durerà fino al giorno 29, non sarà lunga, né complessa. Il Capo dello Stato giungerà accompagnato dal Presidente del Senato, Cesare Merzagora, da un rappresentante della Camera, dal Ministro dell'Industria e Commercio on. Colombo. Prenderà posto sulla tribuna d'onore insieme con le autorità cittadine, con i capi missione dei Paesi e Territori che hanno organizzato mostre nel Palazzo delle Nazioni, con i diplomatici esteri e con il Corpo Consolare cittadino. Vi sarà uno scambio di discorsi. Parleranno il presidente della Fiera prof. Silvio Coggi, e il ministro Colombo. Quindi il Capo dello Stato visiterà i principali padiglioni. Il pubblico sarà ammesso alla Fiera fin dal pomeriggio.

Chi visiterà la Fiera oggi, riceverebbe l'impressione che è consueta ogni anno, nel giorno della vigilia, giudicherebbe incredibile, cioè, che per domattina l'attuale brulicare di operai, il fragore dei lavori, il disordine possano essere seguiti dalla quiete ordinata e distesa che verrà rotta soltanto dai primi visitatori. Dentro al recinto della Fiera è ordinato quest'anno oltre un milione di «campioni». Nello speciale gergo della Fiera questo nome generico va tanto al minuscolo orologio, il cui quadrante si può consultare soltanto grazie a una lente di ingrandimento e che è stato costruito come una prova di virtuosismo assoluto, quanto l'imponente prototipo di vettura che equipaggerà probabilmente la Metropolitana milanese. Il cosiddetto «fronte espositivo» è lungo 77 chilometri: tanti dovrebbe percorrere chi volesse puntigliosamente osservare ognuno degli oggetti esposti.

L'area realmente occupata dalle mostre è di 230 mila metri quadrati, la superficie totale della Fiera è di 400 mila metri quadrati. Gli espositori sono, quest'anno 23.500: di questi 3500 sono stranieri, appartenenti a 50 Nazioni. Trentacinque di esse sono rappresentate in forma ufficiale con rassegne ospitate nel Palazzo delle Nazioni. L'anno scorso la Fiera è stata visitata da oltre quattro milioni di persone.

Si è appreso che il Capo dello Stato giungerà a Milano stasera alle 23,30 con il treno presidenziale proveniente da Roma. L'on. Gronchi si recherà quindi in casa della sorella in piazza Medaglie d'Oro, dove pernotterà. Domani mattina dopo avere assistito alla Messa nella chiesa della suora Mantella, in via Vasari, l'on. Giovanni Gronchi si porterà al palazzo della prefettura per ricevere la visita del Cardinale arcivescovo. Da corso Monforte, in forma privata, il presidente della Repubblica si recherà in automobile in piazzale Giulio Cesare, da dove avrà inizio la sua partecipazione ufficiale all'inaugurazione della Fiera.

c. b.

Dopo un forte acquazzone con pioggia mista a grandine, Adenauer ha fatto ieri, con impermeabile e bastone, una passeggiata incamminandosi sul sentiero di Brenno. A Cadenabbia il Cancelliere ha provato ieri il campo di bocce allestito per lui, ma non ha potuto giocare perché esso era appesantito dalla pioggia (Publifoto)

Una deposizione importante stamane al processo di Napoli

Il primo colpo contro Pascalone non partì, la pistola fece cilecca

Allora l'Orlando fece fuoco per la seconda volta: così ha dichiarato ai giudici Cosimo Covino, una persona che assistette in corso Novara all'uccisione di Pasquale Simonetti - Le indagini della polizia subito dopo il delitto - Un commissario smentisce Pupetta Maresca

Dal nostro corrispondente

Napoli, sabato sera.

Primo a deporre stamane al processo contro Pupetta Maresca e Gaetano Orlando, è l'avvocato Luciano Pesce da San Gennaro Vesuviano che riferisce sull'incontro svoltosi nel suo studio per rappacificare Pascalone e Amato Bene fantasticio detto «Santuccio» da una parte e gli esportatori Antonio Tucciello e Antonio Esposito dall'altra. Segue il commerciante Giuseppe Imparato che dà alcune spiegazioni sui prezzi delle patate, da 35 a 36 lire al chilogrammo, dalla metà di maggio del 1951 alla metà di giugno della stessa anno. Ma questo delle cifre dei prodotti è caro l'alfabeto etrusco e le spiegazioni su come quel tubero fosse aumentato di 6 lire in 24 ore lasciano il tempo che trovano.

Presidente — Conoscevate Pupetta Maresca?

Teste — Sì.

Presidente — Venne mai a casa al vostro studio?

Teste — No.

Seguono alcune domande degli avvocati, ma questa volta, per fortuna, il presidente ha deciso di imprimere un più celere andamento al processo. Gli avvocati hanno diritto di chiedere delle precisazioni, ma esse, secondo il codice di procedura, devono essere «pertinenti». Ciò dà la possibilità al presidente di non accoglierle, invece la soddisfazione della Corte.

Terzo teste è Cosimo Covino, La sua deposizione è di importanza eccezionale. Egli era a brevissima distanza allorchè accadde l'uccisione di «Pascalone 'e Nola». Mentre l'Orlando sparava, il Simonetti (così Pascalone) stava portando alla bocca con la mano destra. Solo dopo il colpo di rivoltella dell'Orlando Pascalone fece per impugnare la pistola, ma non ne ebbe la forza. Questa è quando disse Covino in giudice istruttore e questo egli oggi riconferma affermando, netto: «E' la pura verità».

Esce poi sulla pedana il teste Antonio Cifariello che non vide e non ricorda nulla. Gli avvocati a questo punto protestano perché il presidente ha concesso troppo rapidamente il Covino. Il fedrimonio che, felice, ora già uscito all'aria e al sole, è rientrato, di corsa, e deve ritornare sulla sedia che scotta. Immediatamente è investito da un fuoco di fila di domande. Ma egli non si smentisce e spiega: «Non posso avere sbagliato perché avevo il viso ben rivolto verso Pascalone. Il giovane che sparò proveniva dalla parte destra della strada».

«Udì alla perfezione che egli diceva: "E tu sei Pascalone di Nola!"». E su domanda di terzi precisa: «Non so se era una interrogazione o una esclamazione». Aggiunge: «A circa tre metri di distanza assistetti a questa scena. Preciso che l'Orlando sparò, ma il colpo non partì. L'arma fece cilecca. Allora l'aggressore si spostò sulla sinistra e poco dopo udii una detonazione. Di più non vidi perché, impaurito, mi gettai a terra».

A questo punto il presidente, poiché durante l'istruttoria si parlò di un complice, tale Navoletta, chiede: «La persona che dopo sparò è la stessa che aveva in mano l'arma che fece cilecca?».

Teste — Sì.

Presidente — Come vestiva l'Orlando?

Teste — Con un vestito color lavagna.

Presidente — Che ricordo dell'arma di Pascalone?

Teste — Pascalone fece segno ad alcune persone di prendere la sua pistola caduta per terra. Ed una di queste la prese e la lanciò in un cesto di frutta, per evitare che fosse trovata all'arrivo della polizia.

Di alcuni testi accendiamo vengano letti i verbali di quanto deposero. Alle 11,15 entra uno dei più importanti testimoni: Giuseppe Chiodi, commissario di polizia che al tempo dell'uccisione di Pascalone partecipò alle prime indagini. Il Chiodi pensò di proporre anche l'invio al confino di Antonio Esposito ritenuto da lui «un pericoloso contrabbandiere». Tuttavia ammette che quel proposito rimase poi una sua intenzione.

Presidente — Perché?

Commissario Chiodi — Perché andai in licenza.

Presidente — Ma in pratica cosa faceste?

Commissario — Cominciai a raccogliere degli elementi e stesi degli appunti.

Presidente — E che fine fecero?

Commissario — La cosa fu superata dalla morte dell'Esposito, ucciso dalla vedova di Pascalone.

Su richiesta dell'avv. De Marsico il commissario dà una risposta che certo il Re Magnifico, patrono di parte civile per la famiglia Esposito, non si attendeva. Infatti De Marsico dice: «Ma il provvedimento di polizia a carico di Antonio Esposito lo si voleva prendere per quale preciso motivo?». Il commissario che prima aveva solo parlato del sospetto di contrabbando, ora aggiunge: «Anche perché circolava la voce che l'Esposito fosse il mandante della soppressione di Pascalone». Però subito dopo, su richiesta di vari avvocati, ammette che si trattava solo di sospetti, senza elementi di giustificare una denuncia al magistrato penale.

Su invito del presidente, Pupetta ricognosce in Chiodi il funzionario che mostratale una foto dell'Esposito disse: «Sappiamo che è stato il mandante dell'uccisione di vostro marito, ma non abbiamo le prove».

Commissario — Non è esatto quanto dice la Maresca circa una foto dell'Esposito da me mostratale il giorno 13. In quella data non avevo ancora elementi per sospettare quell'uomo, ignoravo che l'uccisore di Pascalone fosse amico dell'Esposito. Poi fu una dichiarazione di gravità estrema per Pupetta: «Affermò nel modo più cavalleresco — dice — che nel mio interrogatorio della Maresca essa mi avesse mai detto che prima di morire il marito le indicò nell'Esposito il mandante del delitto, commesso dall'Orlando. E lo stesso Simonetti, cioè Pascalone, da me interrogato all'ospedale, non volle mai dirmi nulla».

L'on. De Marsico rende incandescente l'atmosfera chiedendo al funzionario se può riferire sui precedenti familiari di Pupetta. Ma Chiodi spiega che sull'istante non ha elementi precisi. De Marsico insiste: «Ma non si può invitare il commissario a documentarsi presso l'archivio della questura?». Il presidente precisa: il commissario non è la persona competente per dare simili elementi che potranno giungere da altra fonte. In questo modo s'inabbia, almeno per il momento, l'obiettivo che l'on. De Marsico vuol raggiungere provando che il padre, alcuni fili e numerosi parenti di Pupetta hanno i certificati penali di precedenti penali.

Intanto l'interesse della folla non si attenua. Né si allenta la vigilanza di polizia a cancelli quando mai opportuna come prova un episodio che fu visto da alcuni testimoni nell'atrio dei balconi dell'antica Casa Editrice Biseri, proprio di fronte al violentato San Pietro a Majella da cui si spiega a quella parte del convento di San Domenico Maggiore ora non più abitata dai frati e adibita invece a sede della Arma. Il mattino del 31 marzo molte persone giunte dalle campagne di Nola, Pomigliano d'Arco e dai comuni di Giugliano e Marano per assistere al processo, rimasero sorprese non solo dall'ordine di perquisizione integrale ma dalla rete disposta intorno alla mistica cittadella medioevale ora centro di roventi dibattiti giudiziari. E, temendo un'azione improvvisa della polizia, il che significò l'arresto immediato se scoperti con un'arma senza avere il relativo permesso, pensarono di liberarsene. Il rimedio fu trovato negli alti cumuli di terriccio attualmente nel cortile del Policlinico ove vi sono lavori edilizi in corso (perciò quel materiale, necessario all'impasto con la calce viva). E l'indomani persone addette alla polizia e operai dell'impresa videro sbucare dai mucchi di sabbia, quasi sommosi di primavera, decine e decine di armi da fuoco e da taglio (fra cui almeno 62 pistole), i possessori delle quali, certo apparentemente alla malavita, se ne erano sbarazzati dopo aver visto la salutari misure di precauzione predisposte dalla Questura e dal Gruppo interno della Benemerita.

Crescenzo Guarino

E' stato tradotto in aula su richiesta del Presid ente

Pallido, gli occhi chiusi De Cavi dinanzi alle sue vittime

Apparentemente assente, con una mano sul cuore, il marchese non ha pronunciato, durante la dolente sfilata, una sola parola - Con decine di piccoli risparmiatori furono traditi nella loro fiducia

Dal nostro corrispondente

Genova, sabato sera.

Il processo De Cavi è ripreso stamane alle 9,35. L'udienza è stata aperta da un intervento del prof. Vassalli, difensore del marchese, il quale compare per la prima volta al processo. Il prof. Vassalli ha esordito rinnovando l'eccezione di nullità nella causa in quanto egli non ebbe la notifica della data del processo. Si ricorderà che una eccezione identica fu sollevata all'inizio del processo da un altro dei difensori, l'avv. Salvarezza, ma il Tribunale la respinse.

De Cavi non è in aula. Di sua iniziativa egli non vuole presentarsi ed attende in carcere che il presidente Boselli lo convochi d'autorità. Il presidente dichiara di rimettersi al parere del prof. Canepa, medico fiscale, che con l'assistenza del prof. Peluffo e del sanitario del carcere, dott. Scanferla, sottopose a visita il marchese in questi giorni ed anche questa mattina alle 8.

Il prof. Canepa ritiene il De Cavi non guarito in quanto diabete e disturbi cardiaci sono cronici, ma in condizioni soddisfacenti e tali da poter affrontare il dibattimento.

Il Presidente, dopo avere ordinato di includere negli atti processuali il dettagliato rapporto che il prof. Canepa ha consegnato, chiede al collegio di difesa se non ha nulla da eccepire sulla presenza del De Cavi in aula, ricordando che mercoledì scorso fu proprio la difesa a sollevare incidente per la traduzione dell'imputato nelle penose condizioni fisiche in cui si trovava.

Il Presidente chiede dunque che la difesa si pronunci sulla opportunità o meno della presenza del De Cavi. Avutane conferma positiva, il prof. Boselli ordina la traduzione dell'imputato, con quegli accorgimenti suggeriti già lo scorso mercoledì, cioè senza manette e con macchina privata.

Il Tribunale si ritira per esaminare l'eccezione di nullità formulata dal prof. Vassalli, i carabinieri si recano al carcere con una 1200 granluce a rilevare l'ex-banchiere, che alle 10,36 fa il suo ingresso in aula. E' pallido, la barba fatta, apparentemente rimasso rispetto alla sua precedente drammatica apparizione. Veste il solito completo grigio, non ha le manette ai polsi e accenna un abbozzo di saluto ai suoi difensori. Rientrato il Tribunale, il presidente dà lettura del rigetto dell'eccezione Vassalli.

Si procede quindi con speditezza alla escussione delle parti lese. Piccoli risparmiatori salgono all'emiciclo per narrare come andarono fiduciosi a portare il loro modesto peculio al Banco di via S. Lorenzo e come poi tornarono una, due, tre volte, a reclamare la regolarizzazione dei loro deposito, la consegna dei titoli, la restituzione in contanti dei fondi versati. I loro beni non ricomparvero a riaversi, e non vi riuscì nemmeno quel signor Bailo che richiese l'intervento della polizia. Quasi fu il cliente di De Cavi più energico, che non si accontentò delle promesse, non ascoltò le assicurazioni e si rivolse al Commissariato del Molo, minacciando una denuncia pur di riavere i suoi titoli.

Gli fu rivolto l'invito di passare dal Banco l'indomani mattina, che sarebbe stato soddisfatto. L'indomani era il 24 gennaio 1954 e il cliente trovò la Banca già sprangata a seguito del fallimento.

Ai fini processuali un'indagine appare più importante delle deposizioni delle parti lese, ed è quella sulla contabilità del marchese. Su essa devono riferire subito dopo i commercialisti che hanno dovuto occuparsi del fallimento delle varie intraprese commerciali dell'ex-banchiere. Essi dovranno riferire ai giudici sulla scorta di quanto hanno potuto scoprire tra le carte contabili del marchese, carte incomplete e arruffate, a loro dire.

Un'altra indagine richiesta soprattutto dalla difesa del De Cavi e del Pedroli riguarda la «sostanza» delle «fiale miracolose». Saranno interrogati, in merito a ciò, i chimici che le analizzarono e i sanitari che le sperimentarono. Contenevano esse queiche principio medicamentoso oppure semplice acqua solforata come si legge in un rapporto della polizia svizzera che l'Interpol ha fatto pervenire al Tribunale? Oggi De Cavi giura sull'efficacia del suo medicinale, ma ci fu un tempo in cui neppure lui credette nel miracolo dei Pedroli.

E' ricordato negli atti un suo appunto inequivocabile: accanto alle generalità di Leandro Pedroli, sono annotate le peripezie giudiziarie dell'avventurista lirico. Giannetto De Cavi ha riferito nel corso del suo interrogatorio che le fiale avute a Milano dai Pedroli furono fatte analizzare a Genova e risultarono contenere sostanze derivate dalle alghe marine. Ma a Genova fu fatta eseguire da altri una analisi simile, in epoca pressoché contemporanea, e il responso fu difforme, più vicino nassi a quello consacrato nel rapporto dell'Interpol.

Il De Cavi è assistito in aula da un agente informiere che, su consiglio del prof. Canepa, gli somministra della acranina in un bicchiere d'acqua. Durante la sfilata delle parti lese il marchese non interviene: ha gli occhi chiusi, apparentemente assente, e la mano destra sul cuore.

Carlo Massaro

Dramma della gelosia a Venezia

Ragazza aggredita e ferita a coltellate

Doveva sposarsi in questi giorni - Autore del crimine un ex-fidanzato

Venezia, sabato sera.

Un dramma della gelosia è esploso fulmineo stamane, verso le 9,30, nella zona di Rialto, presso il mercato. La ventenne Giovanna Pagan, abitante nel sestiere di Castello, mentre passeggiava nelle vicinanze della Clinica San Canziano con il fidanzato Luciano Castegna, di 25 anni, operaio, che lavora al porto, è stata avvicinata da un ex-amico, il ventiduenne Marcello Gitton, da Sant'Erasmo, e nel corso di una concitata discussione è stata fatta bersaglio di due coltellate che la ferivano all'addome e a una mano.

La scena si è svolta fulmineamente e nessuna possibilità ha avuto il Castagna di affrontare e disarmare il Gitton che, compiuto il crimine, si dava alla fuga riuscendo a scomparire nel dedalo delle calli vicine.

La Pagan, che per sua fortuna ha riportato soltanto ferite leggere, era accompagnata, dallo stesso fidanzato e da alcuni accorsi, al più vicino ambulatorio medico dove le si prodigavano le cure del caso.

Si è appreso che il Gitton era stato in relazione con la Pagan, relazione dalla quale nacque una bambina che attualmente ha due anni; ma egli non aveva mai voluto regolarizzare la sua posizione. Successivamente la Pagan aveva conosciuto il Castagna, il quale, pur sapendo della situazione della ragazza, aveva deciso di sposarla. Il matrimonio, anzi, si sarebbe dovuto celebrare in questi giorni. Sembra che proprio l'annuncio di tale avvenimento abbia irritato il Gitton, ancora innamorato della giovane. Di qui il drammatico incontro con la Pagan.

All'ospedale dove la donna è stata ricoverata, i sanitari le hanno riscontrato due ferite superficiali che, se non sopraggiungono complicazioni, guariranno in otto giorni.

Revisione gratuita per i rasoi elettrici Philips!

Interessa 100.000 persone questa notizia

Una recente inchiesta sull'uso dei rasoi elettrici ha permesso di accertare che oltre 100.000 persone usano il rasoio elettrico «Philips».

Le ragioni di questa preferenza sono molte ed intuibili: la fama di perfetto funzionamento di tutti gli articoli prodotti dalla «Philips», la convenienza del prezzo del rasoio elettrico «Philips», il perfetto funzionamento, la sua lunga durata, ecc..

Allo scopo di poter dimostrare alla propria clientela l'efficacia del suo servizio di assistenza, la possibilità di lungo e continuo uso dei suoi rasoi; allo scopo anche di poter condurre un approfondito esame sulle condizioni di funzionamento del massimo numero di rasoi «Philips» dopo anni di servizio, la grande casa olandese ha deliberato di provvedere in Piemonte ad una revisione generale gratuita di tutti i rasoi «Philips», di qualunque tipo, di qualunque età o provenienza.

La ditta «Caudano», piazza Carlo Felice 28, specializzata nella vendita e nella riparazione di rasoi elettrici, è stata delegata dalla «Philips» per questa revisione generale, e, a cominciare dal giorno 6 aprile a tutto il 24 aprile, metterà in suo reparto a disposizione della clientela che le porterà i rasoi «Philips» per la revisione gratuita.

Un congruo numero di tecnici della casa olandese è a Torino per affiancare il personale specializzato della ditta «Caudano» in questa imponente opera di revisione, indubbiamente la più grande del genere finora iniziata nella nostra città.

Da lunedì 6 aprile, quindi, i possessori di rasoi «Philips» di qualunque tipo, anche se non funzionanti, hanno di poter far rimettere in efficienza il loro apparecchio, perché, in caso fossero necessarie sostituzioni di pezzi originali, la ditta «Caudano» dispone di un assortimento completo di ricambi.

In considerazione della grande quantità di rasoi da revisionare (oltre 100.000 rasoi!) e per evitare l'eccessivo affollamento e perditempo da parte della Clientela si pregano i possessori di rasoi di presentarsi gradualmente nel seguente ordine: dal giorno 6-4 al giorno 11-4 tutti i clienti col cognome che inizia con le lettere A-B-C; dal giorno 13-4 al giorno 18-4 tutti i clienti col cognome che inizia con le lettere D-E-F-G-H-I-L-M; dal giorno 20-4 al giorno 24-4 tutti i clienti col cognome che inizia con le lettere N-O-P-Q-R-S-T-U-V-Z. Avrete così modo di avere una revisione più accurata e più sollecita.

Una deposizione importante stamane al processo di Napoli

Si cerca una "Beatrice,, fra le ragazze italiane

Sarà bionda - Il concorso per iniziativa d'un pittore incaricato d'illustrare la «Divina Commedia» - Egli ha ritratto De Chirico e Salvator Dali tra i falsari dell'«Inferno»

Nostro servizio particolare

Roma, sabato sera.

Un concorso per la ricerca di un volto femminile che abbia tutte le caratteristiche di quello della «Beatrice» di Dante, sarà lanciato nei prossimi giorni, in tutta Italia. La iniziativa è partita dal pittore Alberto Trevisan che dal giugno del 1958 sta lavorando per completare 72 tavole ispirate all'Inferno dantesco. Successivamente egli vorrebbe illustrare il Purgatorio ed il Paradiso.

Nei primi mesi del suo lavoro, il pittore cominciò a rendersi conto che, mentre poteva con una certa facilità trarre ispirazione dalla sua fantasia tratti dei vari personaggi, non gli riusciva assolutamente di «immaginare» Beatrice che compare nell'ultimo canto del Purgatorio ed è come la protagonista del Paradiso.

Il pittore afferma che per alcuni mesi ha cercato per le vie di Roma, ha viaggiato per l'Italia, ma non ha trovato ciò che voleva. Soltanto che solo una volta, il mese scorso, mentre si trovava in autobus, intravvide fra la folla che camminava per la via, come in un lampo, il volto che aveva in mente: era quello di una monaca, pallido, luminoso, stretto dal soggolo. Poi lo perse di vista.

Non ne ha più trovato uno simile. Così è nato il concorso per cercare Beatrice fra le ragazze d'Italia e del mondo — dice Trevisan — potranno partecipare». Ma aggiunge: «Beatrice la preferisco fiorentina, bionda, con lo sguardo profondo che sprizza di mille occhi visioni di cielo».

La scelta del volto spetterà a lui solo. Le ragazze prescelte per la finale, si ritroveranno a Firenze, sul finire dell'estate prossima. Qui, nel corso di una gran festa, sarà eletta Beatrice.

Trevisan afferma che complessivamente per il suo lavoro le tavole, in bianco e nero, (solo alcune a colori) dovranno essere complessivamente 100: «Questa cifra racchiude in sé tutto un simbolismo nel quale io credo e che ho appreso con il profondo studio di Dante». Da molto tempo infatti, Alberto Trevisan, si è dedicato unicamente alla Divina Commedia. Egli sostiene che all'origine di questo suo cosciente interesse sta la sua profonda «avversione per Salvator Dali»: «Io sono profondo — afferma con molta immodestia — Dante era profondo, affondava. Il suo sapere fin negli oscuri e fondi meandri infernali, e poi si innalzava al cielo. Salvator Dali è un grande scenografo...».

Poi non dice altro, vuol lasciare intendere tutto il resto. Del resto nel suo disegno della tavola del «falsatori» infernali ha raffigurato i suoi «nemici», Salvator Dali e De Chirico. «Dante, non io, li ha messi all'inferno» dice. Sembra convinto.

«Con lo studio accurato di Dante — continua il Trevisan — sono riuscito a dare un'impronta molto moderna e nello stesso tempo molto fedele a quello che è il mondo delle sue rafigurazioni. Pochi forse, nei secoli, si sono ricordati che Dante è vissuto nel periodo gotico e che parlano di una sensibilità era sorprendentemente gotica».

Figure coloriste piene di terrore, donne simili a streghe, espressione dell'occultismo medioevale compaiono nelle sue tavole, attraverso un disegno molto curato: «Tutto è in funzione di Dante, è la mia vita: questo Dali, non lo capirà mai».

Alberto Trevisan parla a balzi, lunghi e arricciati, ma con la punta bella in più. «Quelli di Dali — egli spiega — sono come due antenne al vento, i miei vanno invece nel profondo». La pubblicità è l'anima del commercio.

p. b.

L'attrice Gabriella Pallotta si è sposata stamane a Roma

Roma, sabato sera.

Nella chiesa di Santa Francesca Romana, al Fori Imperiali, la giovane attrice Gabriella Pallotta si è sposata stamane con l'architetto Claudio Zampetti.

E' stato un matrimonio «cinematografico» anche se nell'intenzione di Gabriella doveva essere segreto e intimo. Fotografi e giornalisti avevano saputo dell'ovanio e si erano precipitati con i loro "flashes" tra i ruderi del Foro. Il tempo non è stato clemente: c'era il sole, ma pioveva. Non c'era però il freddo dei giorni scorsi e Gabriella ha potuto sfoggiare un elegante abito nuziale, arricchito da un ampio e vaporoso velo.

Le celebrazioni del '59 iniziate ad Alessandria

Alessandria, sabato sera.

Hanno inizio domani ad Alessandria le prime manifestazioni per le celebrazioni centenarie del 1859 inerte da un apposito comitato presieduto dal prefetto. In un cinema cittadino alle 10,30 il prof. Mario Chiesalberti, presidente dell'Istituto di Storia del Risorgimento, parlerà sul tema «Italia 1859».

PUBBLICITA' ECONOMICA
(VIA SAN TOMASO N. 22)

OFFERTE LAVORO L. 100 per parola

(Continua da pag. 4)

FABBRICA avviabili legno e plastica cerca rappresentante già introdotto per provincia Alessandria e Vercelli. Inviare referenze casella 301 F. Pubblicità, Asti

IMPORTANTE fabbrica Estratti Malto e Condimenti per panificazione cerca rappresentante per zona e provincia bene introdotto presso forni. Scrivere casella 182 c FPI, Milano. 5528

INDUSTRIA ordinanze automobilistiche produce il colossale per carrozzerie e fanno stabili cieli, bersaglieri Italia estero, cerca agenti Cuneo ed Asti preferibilmente personaggi locali, introduzionisti impresa edili. Serio, casella 193 C. FPI, Milano.

PIAZZISTI, SAPPR. L. 100 per parola

ACCREDITATO primario Ospedale cerca agenti per vendita a famiglie diretto consumatori prodotti propri della salute di Cremona lavoro sano, duraturo. Gradito (a) Benaria, Chiamarrochia (Cremona) 5382

RAPPRESENTANTI [illegible] cercano [illegible] Piemonte. Ditta provinciale, Telefonare 23-501 Lanzo

VENTICINQUENNE diplomato, solo, robusta cultura, introdotto ufficiali subalternissima Riviera Ponente, cerca una rappresentanza compatibile mensili, vivi, dolcissima. Scrivere cassetta 21 C, FPI, Savona. 5170

IMPIEGHERETI L. 100 per parola

TROVATO cane piccolo bracciodore maschio zona vecchia Ministro. Tel. 284-410.

INFORMAZIONI L. 100 per parola

ABBIAMO abili detectives per accurate investigazioni, accertamenti premaritali, informazioni lotti rami Italia estero. Ventre Italia, Via V 20 (Porta Nuova), Telefonare 682.110. 8251

ABBIAMO abili detectives per accurate investigazioni, accertamenti premaritali, informazioni ovunque, «Nuova Italia», Via Quinto 20, telefoni 682-110, 61-878.

ASSIATE promuove [illegible] investigazioni private, premaritali, accertamenti. Petrarca, telef. 47-377. Carlo Alberto 49-51. 7196

ABIL detectives eseguono indagini, sorveglianze, Mondial, Cavour 5, telefonare 521-121. 382

ACCERTAMENTI infedeltà, sorveglianze, indagini, informazioni ovunque, «Italpol», Massena Cristina 121, tel. 687-574.

OAL [illegible] Cristoforis, via Cavour 13, tel. 41-100, 321-643. Investigazioni premaritalmente, informazioni ogni genere Italia, estero. Qualunque operazione polizia privata. 851

TURISMO E TERAPIA L. 100 per parola

CALLI? Duroni? Occhi pensieri? Calicosi Fulminia scompaiono [illegible] Valle farmacia. 4990

(Continua a pag. 12)

Stamane al tribunale di Vercelli

Le colpe del Serazzi nelle arringhe della P.C.

Il commerciante truffò successivamente, con l'intervento di alcuni impiegati di banca, prima due signore e poi un contadino - Chiesto un'esemplare condanna

Vercelli, sabato sera.

Si è iniziato stamane il processo Serazzi il torneo oratorio, che durerà almeno tre giorni (chiaro che dovranno prendere la parola sono circa una ventina). Primi a parlare sono stati gli avvocati di Parte Civile. Ha esordito l'avvocato Restaino di Casale, che rappresenta la signora Celestina Castigliano e la signora Piera Barberis. Queste due donne erano state, come è noto, raggirate dal Serazzi, il quale aveva fatto firmare loro cambiali per due milioni e 400 mila lire a proprio favore, per senza dovere nulla a costui ma al solo scopo di fargli un «piacere».

Il Serazzi, per raggiungere il suo scopo (secondo quanto hanno dichiarato costantemente le due donne) si avvalse dell'opera di un impiegato dell'Istituto San Paolo, filiale di Vercelli, e precisamente il rag. Adelio Capra. Poiché le cambiali non vennero pagate dal Serazzi alla scadenza, le due donne dovettero giungere ad una transazione con la banca per sistemare la pendenza, che costò loro mezzo milione di lire.

L'avv. Restaino ha fatto quindi il profilo della truffa perpetrata dal Serazzi con la complicità del Capra, chiedendo alla fine che costoro vengano condannati così come il loro reato comporta.

Successivamente ha preso la parola l'avv. Garofalo di Milano, il quale rappresenta i familiari del Bodo, l'agricoltore truffato di ben nove milioni. Anche in questo caso complice figura d'impiegati di banca e tra l'altro quella del rag. Giovanni Beltaro, pure dell'Istituto San Paolo filiale di Vercelli, il quale fu colui che convinse il Bodo a prestare i primi milioni al Serazzi. L'avv. Garofalo, come già il suo collega Restaino, ha puntato le proprie batterie contro gli impiegati, compresi alcuni che, secondo il patrono di parte civile, non compaiono nel processo mentre dovrebbero essere dentro fino al collo, impiegati che fecero cadere nella rete del Serazzi il disgraziato Bodo.

«Costoro non solo sono stati del cattivi bancari — ha detto l'avv. Garofalo ad un certo momento — ma dei cattivi cittadini».

Successivamente l'avv. Garofalo ha fatto un accenno interessante e cioè allo scopo di prevenire una mossa della Difesa: «E' vero che il Bodo si ripromiteva dal Serazzi, quando impresto a costui il denaro, interessi del 20%. Ma questo non si può certo considerare usura: si tratta di un tasso tutt'altro che sproporzionato, mentre poi è accertato che il Bodo aveva prestato il denaro senza nessuna garanzia. Comunque lo sfortunato agricoltore non solo non ebbe gli interessi, ma nemmeno i capitali prestati, come tutti sanno».

L'avv. Garofalo ha quindi chiesto, come già l'avv. Restaino, la condanna del Serazzi e degli altri imputati in riferimento alla truffa Bodo.

Il processo è stato sospeso dopo le 11; riprenderà lunedì mattina con la requisitoria del P. M.

Mazzola vuole piegare Schoeppner

BOXE: è in palio un titolo europeo

Scandalo a Roma: sospeso il match tra Wright e Clottey

Sul ring della Westfalenhalle di Dortmund, davanti a quindicimila spettatori, Rocco Mazzola tenterà stasera di strappare al tedesco Erich Schoeppner il titolo europeo dei pesi medio-massimi. Si tratta di un'impresa che ha ben poche possibilità di successo. Il pugile germanico, imbattuto e con un record di 15 vittorie per k.o. su 16 combattimenti, ha certo potenza ed intelligenza tattica sufficienti per avere la meglio anche su un insidioso e guardia destra e come l'italiano.

Mazzola, battuto dal pronostico, può opporre alla superiorità tecnica dell'avversario l'esuberante sentimentalità della sua anima, il suo «sinistro» secco e preciso, la resistenza di un fisico integro che non ha mai subito l'offesa del k.o., l'acceso spirito agonistico. Mazzola, si è detto, parte battuto; ma non crede Schoeppner di poter facilmente dominare l'avversario. A volte il coraggio e la tenacia possono aver la meglio sulla classe.

A Roma la riunione imperniata sul confronto Wright-Clottey si è conclusa ieri sera con uno «scandalo». L'arbitro De Santis è stato costretto a sospendere il combattimento alla quinta ripresa per scarsa combattività, disponendo il sequestro della borsa ai due poco coraggiosi protagonisti. Nella stessa riunione il pesomediomassimo cremonese Berra ha subito la prima sconfitta della sua carriera finendo k.o. alla sesta ripresa di fronte al transalpino François. Anche il peso leggero romano Calcinarra è stato sconfitto prima del limite: il medico infatti ha considerato il pugile non idoneo a proseguire il combattimento contro il negro Douglas, dopo aver subìnito una ferita al sopracciglio toccata a Calcinarra nella terza ripresa.

A Syracuse (U.S.A.) non leggero italiano Paolo Rosi ha confermato le sue ampie qualità ad incontrarsi col campione del mondo Joe Brown, liquidando l'americano Franklin Ryff per k.o. tecnico a 2'05" della terza ripresa. Dopo un inizio contro Ryff, nel secondo round, ha provocato una ferita al sopracciglio destro di Rosi. L'italiano ha rabbiosamente reagito a Ryff, atterrato due volte per 8" nel terzo round, ha accolto come una liberazione l'intervento dell'arbitro che gli ha evitato un sicuro k.o.

La riunione in programma per oggi a Johannesburg, imperniata sugli incontri Bacchereschi-Holt (medio-massimi) e Alberi-De Klerk (massimi), è stata rinviata al 19 aprile p. v. I due pugili italiani, per quanto contrariati dall'inattesa rinvia, rimarranno in Sud Africa in attesa della nuova data.

Il tremendo pavé funziona da giudice nella Parigi-Roubaix

Tutti contro Van Looy

Jacques Anquetil, grande speranza francese, sulle strade della Parigi-Roubaix

Favoriti i ciclisti belgi - Le speranze di Anquetil, Rivière, Poblet, Elliott e Bobet - Gli italiani capeggiati da Coppi e da Defilippis

Dal nostro inviato speciale

Parigi, sabato sera.

Sono giunti stamane a Parigi dai grandi espressi internazionali — e qualcuno, come ad esempio Fausto Coppi, dal «Constellation» proveniente dall'Italia — i corridori italiani iscritti alla Parigi-Roubaix, la classica corsa in linea francese che si disputa domani.

Al 57° appuntamento parigino di questa corsa d'eccezione sono presenti praticamente tutti i «grandi» del ciclismo mondiale. Unici assenti di rilievo saranno Ercole Baldini e Moser. Gli altri, tutti gli altri, hanno raggiunto Parigi e domani si daranno battaglia frenetica per raggiungere vittoriosi la città francese del Nord.

I pronostici sono chiaramente orientati: in primo piano spicca il nome del belga più in gamba del momento: Rik Van Looy. Gli altri connazionali lo seguono a ruota, Vannitsen, Van Daele Van Steenbergen, De Bruyne, Van Aerde ed in fila, alle loro spalle, si allunga l'elenco dei «probabili»: si stanno dentro, comodi comodi, Roger Rivière, Jacques Anquetil, Louison Bobet, Miguel Poblet, l'irlandese Elliott, Nipo Defilippis è la grande speranza della rappresentativa italiana. Con il torinese altri atleti tentano l'avventura in terra di Francia: ci sono Ronchini e Fausto Coppi, Ciampi e Baffi, Coletto e Costanzo, Pellegrini e Fabbri, Nencini e Pallarini pur non citare che i primi dei ventotto corridori iscritti dalle «Case» italiane.

La Parigi-Roubaix è una «classica» del "pavé". Ogni anno il tratto da percorrere sul tormentato acciottolato diventa sempre più breve. Si costruiscono anche in Francia nuove strade moderne ed asfaltate, lisce e prive di difficoltà; le vecchie restano agl'organizzatori quando vogliono tracciare la parte esclusiva della competizione sul tradizionale "pavé". Essi sono costretti a compiere vere esplorazioni alla ricerca di tratti «difficili» sui quali istradare i concorrenti negli ultimi chilometri. Anche quest'anno, comunque, il "pavé" è assicurato. E sulle strade lastricate a blocchetti ci sarà la solita insidia del «ballo» frenetico sul fondo sconnesso; il maltempo — cosa abituale di questa stagione nella Francia del Nord — farà il resto.

Da Henin-Liétard a Roubaix saranno, all'incirca, quaranta chilometri di "pavé". Il tracciato è rotto — per brevi tratti — dall'asfalto. Il resto è una «carraia» deteriorata, affondata e nascosta qua e là tra immense cataste di carbone e di detriti. Questa zona è chiamata «l'inferno del Nord»: chi vi è passato una volta è d'accordo con coloro che ne hanno contato il supplizio. Gli ultimi quaranta chilometri che ancora restano di strada paurosa nel vasto territorio minerario della regione di Lilla decideranno forse la gara. Ancora una volta il fisico dei concorrenti e la loro resistenza nervosa saranno messi a collaudo dalle asperità di questo fine-corsa impossibile. Solo i più forti non crolleranno e saranno in lizza per contendersi sul traguardo l'alloro del successo.

Finora, quindi, la parte di protagonisti principali — a fine gara — pare negata ai non belgi. Gli italiani ad esempio hanno una sola possibilità per giocare le loro carte: attaccare in anticipo. Essi debbono prevenire il finale pauroso che gli specialisti del "pavé" si riserbano per antica tradizione. Solo Nencini attaccando, ed attaccando in forze quando la strada è ancora buona, ci sono speranze per Defilippis e compagni. Più tardi essi dovranno cedere inesorabilmente alla diabolica abilità da funamboli che i belgi mettono in mostra sul quarantà chilometri dell'«inferno del Nord».

Un particolare può servire da raffronto. In cinque anni di vita la Parigi-Roubaix ha visto solamente quattro vittorie italiane ed in una di esse il vincitore si chiamava Fausto Coppi.

Solamente 168 corridori (su 250 domande d'iscrizione) sono stati ammessi a disputare la Parigi-Roubaix. C'è stata quindi prima della selezione pratica — che avverrà domani sul percorso di gara — una cernita degli organizzatori.

Mario Bordone

Questa sera al Circolo della stampa

Ore 21, lezione di scherma

Nelle sale del Circolo della stampa si svolge stasera (inizio ore 21) una interessante serata schermistica alla quale prenderanno parte alcuni tra i più noti campioni italiani. Saranno in pedana — tra gli altri — gli olimpionici Dario Mangiarotti, Rovagnati ed Anglesio.

Il programma comprende i seguenti assalti:

Scherma: Antoniani (campione giovanissimi di terzo categoria) contro Lazzarini (campione italiano giovani, scherma a squadre);

Miani (campione italiano scherma giovani individuali ed a squadre) contro Dalcia (campione italiano scherma giovani a squadre);

Rovagnati (olimpionico) contro Trevisi (campione studentesco USA);

Spada: Anglesio (olimpionico) contro Mangiarotti (olimpionico, campione del mondo di spada);

Fioretto maschile: Pilloi (campione piemontese giovani) contro Cazzola (campione fioretto piemontese giovani);

Re contro Cavallo Pier Luigi.

Fioretto femminile: Mascitti Venerucci (campionessa italiana a squadre e individuale giovanissime) contro Beltrame (campionessa italiana squadre).

Dario Mangiarotti

Sarà inoltre tenuta una lezione di scherma, impartita dal M° Dario Mangiarotti al bambino Paolo D'Ormea.

Gli incontri si svolgeranno con le apparecchiature elettriche.

I pronostici per Tek

Premio Alpi sulla pista di Mirafiori

A Roma oltre 6 milioni in palio nel premio Parioli

Anche per la riunione di domani pomeriggio all'ippodromo di Mirafiori (inizio alle 15), il programma comprende otto corse, che si annunciano tutte ricche di partenti. Alla scommessa doppio accoppiata della giornata, che interesserà molto probabilmente la sesta e ottava corsa, sarà aggiunto il monte premi — superiore alle 124 mila lire — non distribuito domenica scorsa per mancanza di vincitori.

La gara principale della giornata è il premio Alpi (L. 420.000, m. 1600), sulla distanza del miglio, con partenza dietro l'automotrice. Sono annunciati partenti: Lovico (Cassi), Oncia (Pasolini), Tiburia (Uccelli), Speranzella (Bosco), Bibna (Bertini), Tek (Branchini), Ike (Gulminati). Tek, terzo arrivato del Gran premio nazionale è di gran lunga il migliore. E' però molto riluttante ad avviarsi dietro l'automotrice e potrebbe quindi perdere metri preziosi al momento del «via».

Gli altri favoriti della giornata sono i seguenti: premio Gran Paradiso (L. [illegible], m. 1960): Abu Cinco-Melse; premio Franco Tandini (Gentlemen, L. 350.000, m. 2060): Afloat-Obolo; premio Cervino (L. [illegible], m. 1600), 1ª divisione: Pierrot-Cantora; premio Monviso (L. 300.000, metri 2000): Easpone-Betty Williams; pr. Monte Bianco (L. 250.000, m. 1600, corsa tallp): Pripet-Grappa; premio Cervino (L. 163.000, metri 1600), 2ª divisione: Gladina-Tellurea; premio Mighty Ned (L. 160.000, m. 2060): Tolfa-Islamina.

Domani a Roma, ippodromo delle Capannelle, si corre il premio Parioli (L. 6 milioni 300.000, m. 1600), per i purosangue, che dovrà dare una prima indicazione in vista del «Derby»; attualmente la situazione dei tre anni del galoppo è estremamente confusa, dopo i recenti, contraddittori risultati.

MOTOCICLISTI DOMANI IN GARA SUL CIRCUITO DI IMOLA

Si apre la stagione internazionale con la corsa più ricca del mondo

Sul duro circuito di Imola, domani, degna apertura della stagione motociclistica internazionale con la Coppa d'oro Shell. La gara imolese anche quest'anno sarà la più ricca manifestazione motociclistica del mondo, ecco perché il circuito romagnolo fa tanto gola ai corridori. Bisogna dire, però, che oltre alla questione economica la manifestazione imolese attira l'attenzione di case e corridori per la sua evidente funzione di prova precampionato mondiale.

Prendiamo, per esempio, la M.V. Agusta la quale dovendo difendere addirittura otto titoli di campione del mondo, è preoccupata di avere macchine e uomini a posto. La M.V. si è resa conto a Modena, nella gara di due settimane fa, di poter dominare il campionato nazionale delle 350 cmc., ma di avere fortissimi avversari nelle 250 e nelle 125 cmc. Per la M.V. Agusta dunque il circuito di Imola costituisce una prova particolarmente impegnativa, perché dovrà vedere se gli avversari trovati nelle due classi minori rivelano dei punti deboli.

A Modena, infatti la M.V. praticamente non ebbe opposizione sennonché in compagnia, favorevolissima difesa di Liberati, in sella alla Gilera Saturno di potenza troppo inferiore per infastidire l'avversario. Anche a Imola il bravo Liberati tenterà di difendersi, ma più che su di lui l'attesa è concentrata su Dale e Hiller, in sella alle B.M.W. bicilindriche, e sui corridori britannici della Norton (Shepherd, Hocking, Trow e i due Hintons).

Questi piloti potranno giocare qualche sorpresa? E' probabile, per questo la M.V. Agusta soggiorni le condizioni del campione del mondo John Surtees.

La Morini — con Mendogni, Liberati e Subani — parte favorita, invece, nella gara delle 250 cmc. Qui la M.V. pare debba ad attaccare l'avversario in modo da collaudare probabilmente una macchina che sarebbe affidata a Provini, a sua volta affiancato da Ubbiali e Brandella. Ma in questa gara particolare attesa vi è per il rientro — dopo parecchi anni di assenza — della Benelli, che fu già campione del mondo delle 250 cmc. La Benelli, che punta al campionato mondiale, avrà come piloti l'ottimo corridore inglese Dale e il giovane Galiano Grassetti. Nella minore cilindrata si attende la rivincita della M.V. Agusta, che è stata sconfitta a Modena. Semmaché pare che in Ducati il cui gruppi di punta sono Gandossi e Spaggiari) sia intenzionata a disputare il campo volendo evitare le troppe incertezze che esistono per l'attività nazionale. In questo caso la M.V. Agusta con Provini e Ubbiali non avrebbe avversari.

Oggi s'inizierà sull'anello della pista le prove ufficiali. Tutti i più forti piloti sono arrivati ad Imola ieri sera o nelle prime ore di stamane. Oggi dalle ore 13 alle 18 scenderanno in pista per i «tempi» ufficiali le motociclette della classe 125; dalle 16 alle 17 proveranno i sidecars della classe 250, mentre dalle 17 alle 18 il tracciato sarà riservato alle grosse cilindrate.

Particolare curioso: ieri nei pressi della pista si aggiravano numerosi piloti, anche di chiarissima fama. Gli operatori cinematografici presenti però cercavano accuratamente di ritrarre un altro soggetto: la bellissima ridanciana dell'asso inglese Brown.

a. b.

Gigi Villoresi che, in coppia con Capelli, sarà in gara domani a Monza nella «12 ore-Coppa Shell» per piccole cilindrate, valevole per il Trofeo Alberto Ascari. L'anziano pilota, che oggi dovrà però ottenere nelle prove eliminatorie uno dei quindici tempi migliori della sua categoria, sarà il volante di una Fiat-Abarth 750

Fiat-Spalato di nuoto nella piscina dello Stadio

Nella piscina coperta dello Stadio Comunale è in programma stasera alle 21.15 un interessante confronto internazionale di nuoto tra la squadra del Centro Sportivo Fiat, campione d'Italia maschile di società, e la forte rappresentativa jugoslava dello Jadran di Spalato.

I nuotatori slavi, che domani saranno di scena alla piscina Cozzi di Milano contro una rappresentativa lombarda, hanno i loro uomini di punta nei quattrocentisti Kosnik (4'48"3), nei velocisti Nardelli (58"3) più noto come pallanuotista e Pire (59"4) e nella dorsista Pijic (1'17"8).

I nuotatori migliori della manifestazione dovrebbero essere: la prova di Lazzari, campione italiano e medaglia d'argento ai campionati europei, sui 200 rana, para in cui l'atleta del Fiat è chiamato a fornire una rilevante prestazione anche se il relativo valore degli avversari non potrà impegnarlo a fondo per vincere; il duello Perondini-Nardelli sui 100 metri e quello tra la Paoligo e la Pijic sui 100 metri dorso.

Per ogni gara saranno assegnati, come nelle prove fra squadre nazionali, cinque punti al primo, tre al secondo, due al terzo, uno al quarto, rispettivamente dieci e sei punti per la staffetta.

Cassani, portiere degli juniores azzurri nel Legnano sul campo della Pro Vercelli

Serie B: il Novara riceve il Venezia - Oggi l'"anticipo" di Lega Interregionale tra Cenisia e Fossanese - Ivrea-Asti, Cuneo-Novese e Savona-Vado in programma domani

«Finalmente un momento tranquillo» dicono a proposito di Novara-Venezia in programma domani i giocatori novaresi. Da un loro punto di vista hanno ragione. I sostenitori novaresi hanno chiesto in passato forse troppo ai loro atleti. Ad un certo momento, quando, per fortunate coincidenze, gli «azzurri» primeggiarono in classifica, si pretese la promozione in serie A. Le delusioni però erano proprio dietro l'uscio di casa.

Ridimensionato il Novara «squadra rivelazione», sono rimasti incredibilmente in molti a sperare ancora. Domenica scorsa, a Vigevano, per esempio, i tifosi novaresi erano certamente più di un migliaio. Ora tutti si sono messi il cuore in pace.

La formazione piemontese non è stata ancora definita. Mancheri accusati da Baira, Maschino e Zeno la terranno fino all'ultimo in sospeso. Quota, comunque, la più probabile: Lena; Sosa, Mezza; Foccia, Corbani, Baira (De Giorgi); Bollini, Montani, Maschino (Maschi), Mazzino, Albini.

In serie C, mentre l'Omo Mantova (p. 41) rinvia il Santhenese (p. 28), l'altra capolista, il Siena, ospita i giovani della Biellese. I bianconeri piemontesi — che sembrano in ripresa da qualche domenica — possono forse impegnare a fondo il compagino toscano.

L'allenatore Costanzo ha confermato che a Siena giocherà la squadra delle ultime domeniche.

La Pro Vercelli (p. 32) gioca in casa contro il Legnano (p. 34). Protagonista numero uno dei «match» dovrebbe essere il portiere-rivelazione dei «lilla», quel Cassani che recentemente, al torneo di Sofia della F.I.L.a., si è messo in luce disputando una serie di partite una più bella dell'altra. La Pro Vercelli scenderà in lizza con: Colombo; Fontana, Boelo; Rassi, Tonegutti, Ciocchetti; Marcheri, Landoni, Canova (Bonizio), Perin, Genovesio.

A Forlì gioca invece il Casale. I nerostellati schiereranno la seguente probabile formazione: Rossi; Pistoia, Moretti; Goriani, Turcia, Corongiu; Mancini I. Ferraris, Bontemponi, Mascrotcaro, Rossi.

Cenisia (punti 28) - Fossanese (p. 33) in programma oggi a Torino sul campo di via Frejus (ore 18.30) apre la serie di partite di Lega Interregionale. Il confronto tra «viola» e «azzurri» promette bel gioco e fasi interessanti. Il Cenisia scenderà in lizza con: Capraro; Arossio, Gandiglio; Francone, Borra, Di Gregorio; Ortu, Pedranzoli I. Geromin, Ferro, Pedranzoli II. La Fossanese schiererà: Saltino; Pinciroli, Marro; Magliola, Ghiringhelli, Cumolatto; Chiarlone, Lecio, Rinaldi, Durina, Rivetti.

Ivrea (p. 36) - Asti (p. 31), Cuneo (p. 31) - Novese (31) e Savona (43) - Vado (39) sono le tre gare più importanti di domani.

Al Ivrea gli arancioni locali cercano un successo per riabilitarsi dopo la sconfitta patita domenica scorsa sul campo di S. Margherita Ligure. All'andata l'Asti fu battuto sul proprio campo ed ora l'Ivrea cercherà di ripetere l'impresa.

Il Cuneo — dopo una serie di partite in crescendo — è stato superato sette giorni fa sul campo ligure del Vado. Domani al «Nonviso» si presenta la Novese, squadra di buon nome a di ottima levatura. L'arbitro è favorevole per i biancorossi: con una gara positiva faranno dimenticare ai propri sostenitori la debacle precedente.

A Savona infine gioca il Vado. I punti in classifica che dividono le due formazioni sono tanti, 23. Questo però non è sufficiente a garantire una vittoria della capolista. La gara tipo «derby» tra le squadre liguri sono sempre piene d'incognite.

Il programma della giornata è completato dalle restanti partite: Rapallo (36)-Derthona (31); Andrea Doria (36) - La Chiavarese (18); Varzese (31) - Pinerolo (18); Entella (23) - Sanremo-Ventimiglia (21); Trinese (22)-Serravalle Lavagna (30).

Calcio-programma

(Inizio alle ore 15,30)

SERIE A (XXVII giornata)

Bari (31) - Sampdoria (26)
Fiorentina (41) - Milan (46)
Genoa (27) - Padova (25)
Inter (53) - Bologna (23)
Lanerossi (26) - Juventus (35)
Roma (24) - Lazio (24)
Spal (19) - Napoli (19)
Triestina (19) - Alessandria (19)

SERIE B (XXX giornata)

Atalanta (30) - Parma (26)
Catania (23) - Brescia (29)
Como (30) - Zenit Modena (25)
Marzotto (29) - Sambenedet. (33)
Novara (37) - Venezia (30)
Palermo (37) - Cagliari (30)
Taranto (30) - Messina (30)
Prato (34) - Vigevano (30)
Simm. Monza (29) - Verona (35)
Reggiana (30) - Lecco (36)

SERIE C (XXX giornata)

Cremonese (32) - Livorno (36)
Forlì (40) - Casale (29)
Omo Mantova (41)-Sanrem. (28)
Pisa (39) - Pordenone (27)
Pro Vercelli (32) - Legnano (34)
Pro Patria (35) - Monfalcone (26)
Sp. Savonese (29)-Piacenza (32)
Siena (41) - Biellese (29)
Spezia (32) - Carbonafia (24)
Varese (31) - Lucchese (29)

Spadisti a Zurigo

Nella capitale ungherese Italia e Ungheria disfideranno per la Coppa Santelli di scherma: difficilmente Calanchini (Bologna), Vecchione e Picchi (Torino), Dominissini e Luzardo (Padova), Lattaro (Napoli) potranno interrompere nel «cervo» magiaro la serie delle vittorie dei poderosi danubiani.

A Roma tornei nel segno del «guastaleggio». L'incontro alle tre armi della rappresentativa locale e parigina avrà un sapore di cavalleresca rivincita per gli schermitori romani superiti la scorsa estate in terra francese.

I maggiori alfieri per la nostra bandiera dovrebbero però giungere da Zurigo, dove Franco Bertinetti già trionfatore nel 1954, gli altri due olimpionici Cubadda Delfino e Pellegrino, il milanese Dellantonio e il vincitore dell'ultima «Spadaccino» Bacuzzi, gareggeranno nel grande carosello dei migliori specialisti europei lanciati alla conquista della prestigiosa «Spada d'oro», detenuta dal fiorentino Lucchesi, anch'egli in lizza.

SCOCCA "L'ORA X" DEL CAMPIONATO DI CALCIO

Fiorentina (punti 41) - Milan (punti 40)

L'incognita Carpanesi ed il suo duello con Grillo - Un impressionante concorso di pubblico per la gara che può decidere lo scudetto I rossoneri confermano: Danova ala sinistra

Nostro servizio particolare

Firenze, sabato sera.

Da quando, ieri sera, il prof. Giusti, medico sociale della Fiorentina, ha distrutto le ultime vaghe speranze di un immediato recupero di Chiappella, l'attenzione e il pensiero di migliaia di tifosi viola si sono accentrati sul giovane sostituto del mediano titolare: Sergio Carpanesi.

Se il ragazzo fosse un tipo impressionabile (ma non lo è, anche se non ha, per ragioni di età, la «grinta» e l'esperienza di Chiappella) ci sarebbe da temere che si sentisse addosso tutta una responsabilità. E' il suo gran momento: da esso giocherà domani contro il Milan e in particolare contro Grillo suo diretto avversario dipenderà se diventerà un idolo delle folle sportive toscane o no. Per il momento non si fa che parlare di lui e la sua storia di calciatore corre su tutte le bocche.

La Fiorentina lo acquistò, appena diciassettenne, essendo nato a La Spezia il 21 marzo 1938, al principio del 1953-54 per 250.000 lire versate nelle mani di suo padre che, poi, era il presidente della «Carpanesi Boys» della Spezia. Non ebbe molta fortuna sul principio. Utilizzato nelle squadre viola minori come mezz'ala, sia a destra che a sinistra, sembrò quasi un fallimento, finchè, dopo un ulteriore esperimento come ala destra, Ferrero nel 1957-1958 l'ebbe vinta sulla stessa Bernardini e lo fece utilizzare come mediano. Fu una rivelazione: il ragazzo riacquistò fiducia in se stesso e si dimostrò un tal jolly, capace di giocare come laterale a destra e a sinistra e in tutti i posti della prima linea salvo che come centravanti.

Tecnicamente — come ha detto Cvetkov — non ha niente da imparare da nessuno: ha un'eccellente padronanza del pallone, un'ottima visione di gioco e una straordinaria capacità di cambiare il ritmo di marcia il che gli consente di compensare largamente una sua apparente lentezza. Toccherà a Grillo collaudarlo di nuovo e in una partita decisiva: i favori del pronostico sono per Grillo, ma non fino al punto di far ritenere il sudamericano sicuro vincitore dei suoi duelli con lui.

Notizie da Milano. Gli undici rossoneri che hanno piegato la Roma più Bean, Buffon e Beraldo in veste di rincalzi, partono oggi alle ore 13 per Firenze, dopo una settimana intensa di allenamenti, di prove, di controprove, d'interviste e di dichiarazioni. Ognuno ha detto la sua sulla «partitissima» di domani più per ingannare l'attesa che non per atteggiarsi a profeti.

La squadra rossonera punta decisamente sulla sua funzionalità organica, avvalorata da una più diligente attuazione dei consueti schemi tattici: l'ottima forma di Liedholm e Schiaffino ed il ritorno in piena efficienza dallo stoccatore Altafini infondono al Milan una pacata fiducia che sul campo dovrebbe farsi valere.

Le perplessità maggiori sono state fornite a Bonizzoni e Viani dalla maglia numero 11: Danova, Bacci o Bean? Alla fine è stata improvvisata una partitella di allenamento per provare il diciassettenne Ferrario tornato stanco da Sofia e per di più accusò all'arrivo a Milano da un malore accusato dalla mamma: la scelta di Danova, evidentemente vittima della stessa convinzione dei tecnici rossoneri, ha dovuto in definitiva essere confermata. Fermo lo schieramento sono rimasti due grandi interrogativi: quale sarà l'esito e come potrà lo stadio Sorentino accogliere la gente in partenza oggi e domani dalle regioni limitrofe?

E. C.

Verso lo scudetto

La Fiorentina ha 41 punti, il Milan 40. Dopo l'incontro di domani questo è il programma di gare delle due squadre che puntano al titolo: i toscani giocheranno a Bari contro i biancorossi, in casa con la Spal, a Genova contro i rossoblù, a Udine, a Firenze contro il Palermo e Torino e contro la Roma, ad Udine a Napoli.

Il Milan ha questo calendario: in casa contro la Spal, a Torino contro i granata, a Roma contro la Lazio, in casa con il Udinese, in trasferta a Padova, in casa contro l'Udinese, ad Udine a Bologna.

Protagonisti del grande match di Firenze. A sinistra il portiere del Milan, Soldan; a destra lo scatenato attacco della squadra toscana di mister Cvetkov, Petris, Hamrin, Montuori, Lojacono e Gratton

UN COMPITO DIFFICILE ATTENDE LE DUE SQUADRE TORINESI

Molte novità nella Juventus

I bianconeri, di scena a Vicenza, presentano: il ritorno di Mattrel, lo spostamento di Colombo all'attacco e l'esordio di Leoncini nel ruolo di mediano

La Juventus giocherà a Vicenza senza Boniperti e senza Nicolè. Il giovane padovano aveva rinunciato a far parte della comitiva per il viaggio nel Veneto fin dall'inizio della settimana; l'infortunio di cui è stato vittima è risultato piuttosto grave, e Nicolè continua per il momento le cure e probabilmente sarà pronto per il match con l'Inter. Boniperti invece aveva iniziato gli allenamenti con decisione, ma il malanno alla coscia caviglia portatogli permane, e proprio ieri si è avuta conferma che oggiuno in potrà essere disponibile.

Cesarini si è così trovato di fronte ad una situazione analoga a quella affrontata la scorsa settimana, prima della gara con il Bari, ma le decisioni prese questa volta sono però diverse: al posto di Boniperti ci sarà Colombo, il quale lascierà a sua volta il ruolo di mediano al giovane Leoncini. Si tratta di un ragazzo che Gigi Peronace ha portato alcuni anni fa da Roma. Leoncini è entrato nella squadra juventina senza eccessive pressioni, ma con il passare dei giorni si è imposto all'attenzione dei tecnici, tanto da essere considerato uno dei migliori regalati in forza al sodalizio bianconero. Leoncini è rossino, ha vent'anni, ed è un atleta forte nel fisico e di sicuro temperamento. Da tempo si parlava del suo esordio in prima squadra. L'occasione è venuta proprio ora, e Cesarini non se l'è lasciata sfuggire, oppure la considerazione dal desiderio di riuscire all'opera alcuni giovani, impegnati in gare piuttosto difficili. E non v'è alcun dubbio che la partita di Vicenza sarà un severo collaudo per il mediano juventino.

La squadra bianconera del resto non ha particolari aspirazioni di classifica: impossibile pensare alla riconquista del titolo, nessun pericolo per retrocedere. Logica appare quindi la decisione dei dirigenti tecnici, che desiderano a provare a alcuni giovani elementi.

Le novità nella formazione bianconera per la trasferta di Vicenza non sono comunque finite: ritornerà dopo parecchi mesi di assenza Mattrel, che prenderà il posto di Vavassori. Mattrel, che all'inizio della stagione era considerato il titolare di ruolo, ha dovuto lasciare al compagno la maglia a, I prima per infortunio e poi per i suoi impegni militari. Egli rientra ora in prima squadra anche perchè è giudicato in buona forma.

La comitiva partirà oggi pomeriggio. Cesarini ha convocato questi giocatori: Mattrel, Corradi, Garzena, Emoli, Ferrario, Leoncini, Muccinelli, Colombo, Charles, Sivori, Stivanello, Aggradi e Palmer. Questi ultimi due saranno in riserva.

Da Vicenza si apprende che la squadra biancorossa potrà scendere in campo al completo con l'unica eccezione di Lancini, squalificato dalla Lega; il posto di centromediano sarà preso da Zoppellotto, non nuovo a questi compiti. Pare infatti che Agnoletto sia in grado di giocare: ecclamente infortunato ad Alessandria, la mezz'ala vicentina ha trascorso tutta la settimana con il ginocchio ingessato, ieri i medici hanno liberato l'arto dalla fasciatura, ed Agnoletto ha dichiarato di stare bene e di voler scendere in gara. Lerici — a questo punto — lo accontenterà.

Il Torino ospita l'Udinese: per salvarsi, "deve,, vincere

Probabili i rientri di Ganzer e di Virgili - L'Alessandria in disperata trasferta sul campo di Trieste

La lotta in fondo alla classifica sta facendosi ogni giorno più drammatica. Domani il calendario mette a confronto diretto quattro squadre interessate a questo settore: a Torino scenderanno i bianconeri dell'Udinese, mentre a Trieste giocheranno i grigio-azzurri dell'Alessandria. La Spal dal canto suo riceverà a Ferrara per ospitare il Napoli. Tre partite importantissime, che potrebbero anche mutare il volto della classifica.

I ferraresi, da tempo in netta ripresa, avranno un compito arduo nell'affrontare il Napoli. La squadra di Amadei, bersagliata dalle avversità, sembra decisa a reagire a l'assenza di Del Vecchio, Vitali, Pozzi e Comaschi può costituire l'energico scosso necessario a ridare agli azzurri il perduto spirito agonistico. Bardelli, nella fila napoletana, il terzino Rimlone, mentre Betella sarà controllato a Brugola alla destra. La Spal, guidata dalla necessità di vincere, abbandonerà il «catenaccio» per giocare aperto, ma non è detto che, mutato un Napoli debole e guardingo, possa riuscire a raggiungere il suo obiettivo.

Assai impegnativo appare pure l'impegno riservato ai granata che si troveranno di fronte all'Udinese. I friulani stanno attraversando un ottimo periodo di forma, come confermano i recenti risultati — vittoria per 1 a 0 a Ferrara e successo clamoroso contro il Genoa 4 a 0 —, e vengono a Torino decisi a continuare nella serie favorevole. L'Udinese, è noto, ha imparato a memoria i moduli del «catenaccio» puro, e la tattica è sfruttata egregiamente dai giovani dell'allenatore, mentre in difesa domina sempre il vecchio «Mumo», che sovente scende a rete a segno anche dei goals.

Non è possibile che i friulani mutino sistema proprio domani, ed è pertanto prevedibile che debbano essere questa volta i granata a tentare l'impresa di forzare una difesa chiusa ed arroccata. E' bene dire però che anche i torinesi sono in un buon momento, ed è perciò facile immaginare che l'incontro sarà interessante e straordinariamente combattuto.

Rambone non ha ancora comunicato le sue decisioni circa la formazione della squadra. Pare comunque certi i rientri di Ganzer, che ha scontato la giornata di squalifica, e di Virgili, che ha superato il malanno lamentato qualche giorno fa. Rimarranno esclusi i giovani Vargiolu e Crippa. Il tecnico magiaro si è riservato di studiare il problema proprio all'ultima ora, ma data l'importanza della partita è possibile che egli preferirà i più anziani ed esperti Ganzer e Virgili.

Ecco comunque la probabile schieramento del granata: Vieri; Grava, Farina; Bearzot, Ganzer, Bonifaci; Arce, Armano, Virgili, Meroni, Bertolani.

Un nuovo guaio, invece, per Perugino, che probabilmente dovrà rinunciare a Pentrelli. Il centromediano grigio ieri ha preso atto al suo allenatore di risentire dolore ad una gamba, frutto forse del riscaldarsi di un vecchio stiramento. L'allenatore udinese comunque non dispera di poter recuperare ancora la «punta di diamante» del suo attacco, ed ha pertanto deciso di convocare ugualmente Pentrelli per la trasferta a Torino, riservandosi di decidere nello stesso pomeriggio di domani poco prima dell'inizio della partita.

L'assenza di Giacomini invece è data per scontata; il suo posto sarà preso da Radaro. Qualora all'ultimo momento anche Pentrelli dovesse dare forfait, come ala destra scenderà in gara Di Benedetto, un ragazzo veneto e tecnicamente abbastanza forte, ma non certo adatto al clima di combattimento. Ecco comunque la probabile formazione dell'Udinese: Romano; Baccari, Valenti; Sassi, Gen. Figni; Pentrelli (24 Benedetto), Radaro, Bettini, Manente, Fontanesi. Riserve: Medeot.

Un'agenzia d'informazione austriaca ha dirmato ieri la notizia che a dirigere l'incontro Talmone Torino-Udinese è stato scelto un arbitro viennese, il signor Beigelt.

Altra gara interessante la retrocessione si disputerà a Trieste dove saranno di scena i grigioazzurri dell'Alessandria. Inutile sottolineare la importanza che questa partita riveste per i due avversari: i piemontesi sono alla terz'ultima gara casalinga della stagione, mentre hanno in programma due trasferte. E' facile pertanto pensare che butteranno nella lotta tutte le loro energie per ottenere una vittoria a qualunque costo.

Proprio ieri sera però la tranquillità dell'ambiente è stata turbata da alcune notizie portate in sede dal medico sociale dott. Nuciari: Bernardini e Rambone probabilmente non potranno giocare perchè a letto ammalati. Per il portiere è previsto un caldo assistale, ma ben più difficile appare la soluzione del «problema» Bernardini. Non è escluso pertanto che Rambone possano guarire in tempo. Tortul, leggermente infortunato nella gara contro la Roma, continua le cure e quasi certamente sarà in campo.

La comitiva dei grigi, partita stamane da Alessandria è composta da undici elementi: Cuman, Notarnicola, Savioldi, Giacomazzi, Nardi, Bruschera, Pedroni, Pistorello, Castaldo, Oldani, Manenti, Lorenzi, Tacchi. Se si escluda Notarnicola quale riserva di Cuman, l'unico dubbio esistente per la composizione della linea attaccante: se rientrerà, come pare, Pistorello nel ruolo di mezz'ala, sarà lasciato in tribuna Castaldo oppure Oldani, di quanto sembra certo l'utilizzazione di Nardi a mediano laterale, ruolo in cui si è distinto domenica scorsa. Non ha potuto partire con i compagni Girardo, tuttora febbricitante.

Gli allenamenti effettuati nel corso della settimana dagli alessandrini, hanno palesato le buone condizioni dei giocatori, pur considerando le solite debolezze del quintetto offensivo, aggravate dall'assenza di Venlenthem. Da tre mesi ormai il centrattacco è lontano dalle competizioni, ma il suo rientro in squadra è prossimo, quando egli riprenderà la preparazione. Forse sarà in grado di prender parte alla trasferta romana che attende i grigi dopo l'incontro con i triestini.

A Roma all'Olimpico infine scontro fra le due squadre della capitale. Tra i giallorossi rientrerà David, mentre ancora in forse è la formazione della Lazio, anche perchè Bernardini non se ne potrà disporre di Lovati. Decisione all'ultimo momento.

L'Inter vuole tentare il recupero di Lindskog

MILANO, sabato sera.

L'Inter non ha ancora detto addio alle speranze residue di conquista Bazo, anche se ora sono ormai attaccate a un filo; comunque la partita di San Siro, messa in sott'ordine dalla «finalissima» di Firenze, presenta spunti tecnici e agonistici interessanti che trascendono il valore puramente numerico dei punti in palio. Il vigoroso e fortunato recupero sfoggiato domenica scorsa allo Stadio di Marassi contro la Sampdoria ha deposto favorevolmente sulla vitalità e sulla volontà della compagine.

L'ultima vittoria interna dei nerazzurri contro il Bologna risale al campionato 1953-54. Nei successivi quattro tornei l'undici rossoblù ha realizzato due pareggi (2-2, 3-3) e due netti successi (2-0, 3-0) confermandosi come uno degli antagonisti più scorbutici della squadra milanese. Sulla base delle ultime indicazioni Angelillo e compagni dovrebbero tuttavia prevalere: l'allenatore Campatelli, che nel passato fu alla guida tecnica del Bologna avrebbe deciso di riutilizzare Lindskog, lasciato a riposo a causa delle imperfette condizioni fisiche. Finora la mezz'ala svedese ha ripreso dolucchi ciò l'ospitalità per una riscossa che non dovrebbe tardare. Il recupero di Lindskog comporterà probabilmente il sacrificio di Skoglund.

Il nerazzurro Lindskog

Sport a Torino e per tv

SCHERMA — Le schermitrici piemontesi si affrontano domani a Torino (nella sala d'armi della Micheile, in corso Umberto) per il titolo regionale. Alle gare, che saranno disputate con l'apparecchio elettrico, prenderanno parte le migliori fiorettiste del Piemonte, tra le quali fanno spicco Vanzetta Masciotta, la Gabrielli, la Martina e, forse, l'eridista Bertolotti.

ATLETICA LEGGERA — *Organizzata dal C. S. UIP si svolge domani allo Stadio comunale (campo piccolo) una riunione di atletica leggera femminile di «triathlon» per juniores. Saranno in programma le prove dei 100 metri piani, del salto in lungo e del lancio del peso; inoltre sarà effettuata una gara fuori classifica sui 600 metri piani. La manifestazione ha inizio alle ore 9.*

PALLACANESTRO — Nella palestra di Viale Dogali le atlete del C. S. Fiat affrontano domani quelle dell'Oso Mantova nell'ultima partita del campionato femminile di serie A. Le ossolate torinesi sono in lotta per il secondo posto. La competizione comincerà alle 17,30.

LA TELEVISIONE inizia domani i suoi «servizi» sportivi con un *filmato dal titolo: Portiamo assurri. La serie delle trasmissioni continuerà con un collegamento con l'Ippodromo romano delle Capannelle dove è in programma il Gran Premio Parioli di galoppo. Al termine di questa ripresa (ore 15,15) verranno diramate le notizie sui principali avvenimenti agonistici della giornata. Lunedì, alle 21,25 (dal teatro Duse di Bergamo) sarà televisionata una ripresa di boxe imperniata sul confronto Acconcillo-Manca. Il collegamento si protrarrà fino alle 22,30 circa. Domenica prossima invece verranno effettuate, in Eurovisione, due riprese dirette da altre emittenti Parigi-Bruxelles.*

IL PALLONE ELASTICO si adagia ai tempi: per la prima volta nella storia di questo sport abbiamo l'innovazione di squadre «abbinate» a società o enti industriali. Nel torneo e nel campionato dell'annata 1959 avremo il G. S. Cinzano (maglia bianca con banda rossoblù) con Feliciano a Manini, l'Albese Cordial Alberti (maglia azzurra e giglio d'oro) con Manzo e Corino I e l'A. P. Ceva Spumanti Bosca (maglia granata e giglio d'oro) con Dellippi e Barocco. Sono stati indetti intanto i primi tornei pallonistici di 1ª categoria: ad Asti il Premio San Secondo; a Torino la Coppa De Amicis; a Cuneo la Coppa E. Chiesa; ad Alba la Coppa Gazzetta del Popolo; ad Acqui Terme il Premio Primavera; a Ceva la Coppa Spumanti Bosca. Domani avrà luogo nei vari sferisteri piemontesi l'inizio delle eliminatorie.

Il centromediano Guzzer

SULLE SCENE E SUGLI SCHERMI

Svedese di turno

A cominciare da Greta Garbo, le attrici svedesi hanno sempre avuto fortuna a Hollywood. E' ora la volta di May Britt scelta per il rifacimento del film «L'angelo azzurro»

Si cerca ancora il successore di Spartaco D'Itri

Il nuovo "Musichiere,, sarà forse un barista

Alle prove ha dimostrato una sorprendente prontezza nel rispondere alle domande più difficili - Titina De Filippo e la cantante Dalida ospiti d'onore della trasmissione di questa sera

La cantante italo-franco-egiziana Dalida si cimenterà stasera al «Musichiere» nel gioco dell'orologio

Roma, sabato sera.

Sono già molte settimane, e precisamente dalla caduta di Spartaco D'Itri, che la carica di «musichiere» è vacante. Un po' per sfortuna e un po' per scarsa preparazione, i concorrenti che si sono finora presentati hanno regolarmente fallito l'obbiettivo e dinanzi all'orologio è sfilata signorile carrellata.

Fra i concorrenti di stasera ve n'è però uno che, stando a quello che dicono coloro che hanno avuto modo di assistere alle prove della popolare rubrica televisiva, ha tutti i numeri per riuscire nell'impresa tanto è scattante e pronto nel riconoscere anche i motivi più difficili. E' un barista di Porto San Giorgio, in provincia di Ascoli Piceno, il ventunenne Giuseppe Mangione. Su di lui dunque sono riposte le speranze dei responsabili della trasmissione da tempo alla ricerca del successore di Spartaco D'Itri.

Il Mangione dovrà gareggiare la prima volta con una giovane donna, la diciassettenne Irene Aitì, una serie di Bolzano, mentre gli altri concorrenti al gioco della «sedia a dondolo» sono la figurinista triestina Elena Mùcetta, di 25 anni, ed il trentaduenne Alfonso Annunziata, un veterinario di Sarno, in provincia di Salerno.

In fatto di ospiti d'onore anche questa settimana il «Musichiere» ci riserva la sua bella sorpresa. Per dimostrarvi che «come si parla così si può cantare» avremo Titina De Filippo. Come esperta per beneficenza al gioco dell'orologio ci sarà invece la bella cantante italo-egizio-francese Dalida che già qualche tempo fa ha partecipato ad una trasmissione di «Musica alla ribalta». E' quella di Dalida, nata al Cairo da genitori calabresi e da anni residente a Parigi, uno dei più grossi nomi della canzone francese.

I concorrenti al gioco della «Canzone all'orto» sono infine: la bolognese Adriana Canadio di 16 anni, la studentessa romana Uria Piacchi di Pontassieve (Firenze), il sarto Renato Ferraro di 24 anni da Paterno Calabro (Cosenza) e la maglierista e pasticciera Wanda Pardini di 31 anni da Tarquinia.

Chitarrista venezolano lunedì sera al Conservatorio

Lunedì sera l'Unione Musicale Studentesca chiuderà la sua stagione di concerti al Conservatorio presentando per la seconda volta il chitarrista venezolano Atilio Diaz, già allievo di Segovia e sarà egli dotato di grande tecnica e di un gusto particolarmente raffinato dalle sonorità sulle diverse corde.

Il programma comprende musiche originali per chitarra e per liuto di compositori antichi e moderni. Galilei, Simone Molinaro, Da Viadc, Ser, Händel, Scarlatti e Bach tra i primi; Barrios, Villa, Lobos, Torroba, Turina e Albeniz tra i secondi.

Biglietti per i non soci (poltrone lire 900, ingressi lire 600) presso «La Stampa», via Roma.

«Ascensore per il patibolo» al Romano e prezzi popolari

Domattina, alle 10, il Sindacato giornalisti cinematografici con l'appoggio del C.s.c. e della «Globe Film», farà proiettare in visione popolare (ingresso per tutti L. 250) il film di Louis Malle «Ascensore per il patibolo» con Jeanne Moreau. La proiezione sarà preceduta da una illustrazione critica di Pietro Pintus. Gli intervenuti saranno invitati ad esprimere il loro giudizio sul film su di un'apposita cartolina-scheda da ritirarsi alla cassa.

Contro la riforma decisa da Malraux

Gli attori della Comédie protestano con De Gaulle

Parigi, sabato sera.

Gli attori (che fanno parte della «società» e sono considerati in un certo senso più «accademici» del teatro francese) hanno rivolto al generale De Gaulle ed al primo ministro Debré una lettera assai vibrata.

In essa lamentano che André Malraux, il noto romanziere attualmente ministro della attività culturali, non li abbia minimamente consultati prima della riorganizzazione da lui decisa della Comédie-Française. Nonostante tale protesta è certo che il programma stabilito non verrà per nulla modificato.

Esso prevede la separazione tecnica ed amministrativa delle due sale della Comédie-Française la riunione reale del resto soltanto al 1965.

La sala del Lussemburgo, ridiventata l'Odéon, sarebbe affidata alla compagnia Madeleine Renaud-Jean Louis Barrault; la Comédie-Française sarà a proprio (Salle Richelieu) sarebbe diretta dal signor Brèart de Boisanger, assistito da Mickel Saint-Denis

Ludmilla indignata

Ludmilla Tcherina è rientrata precipitosamente da Londra, interrompendo la tournée in cui durate ora prevista sino al 30 aprile. Nell'entourage di madame si assicura che l'infortunio del primo ballerino Sporerblek (egli ha riportato la frattura d'un alluce) è la sola causa di questa brusca interruzione.

In realtà però le critiche dei giornali londinesi sono state assai poco favorevoli ai balletti, dal che si ritiene che la Tcherina (di cui è nota l'estrema permalosità) sia rimasta indignata.

Per dare un'idea della severità dei critici basti riportare i seguenti giudizi. Daily Mail: «uno spettacolo pretenzioso, quanto stucchevole». Il Daily Express: «Svuota, Ludmilla, fate sul serio? Questo spettacolo è un dimostro fatale».

Un «musical» russo

Un nuovo grande spettacolo si annuncia a Parigi per la prossima stagione. Al l'Alhambra verrà messo in scena con l'intervento delle più grandi vedettes del cinema, del music-halls e del teatro una commedia musicale già realizzata a Mosca nel 1875 e successivamente rappresentata per ben centomila sere!

Si tratta della «Fidanzata senza dote» di Nicola Ostrovsky (considerato un predecessore di Cesov).

L'azione si svolge lungo la riva del Volga. Un'orchestra tzigana interpreterà le suggestive romanze.

Storia di tre «rispettose»

Simone Signoret e Annie Girardot sono state scritturate per un film in Italia che narrerà la storia di tre donne, reduci da una «casa chiusa», che tentano di aprire un ristorante, ma incontrano viva opposizione per dal dovranno dedicarsi al loro vecchio «mestiere».

Con la Signoret e la Girardot vi sarà, nel lotto delle protagoniste, Sandra Milo

Visite e Mostre d'Arte

La valle dell'Ossola nei paesaggi di Ferraris

Penetrato nello spirito del grande pittore Carlo Fornara, il nipote, Severino Ferraris, che lo ebbe a maestro, ha continuato l'opera dello zio nell'esaltare nelle sue tele la bellezza e la attrattive delle Valli Ossolane. E' indubbia l'influenza che il Fornara ebbe su di lui: il libero scolare, uno fra i cinquanta pregevoli paesaggi ora esposti alla «Galleria d'Arte Fogliato», è quello che più palesemente la dimostra. In tutti questi lavori è diffusa una grande luce, un'esuberanza di colore che, anche per la tecnica seguita, il divisionismo, ricorda i suggestivi dipinti del Tavernier o del Falchetti di un felice periodo.

Continuando la visita alla Mostra ci soffermiamo dinanzi ad una grande tela intitolata *Primo sole*. Sulla cima del Rosa si accendono bagliori di fiamma mentre nell'ombra della sottostante vallata si delineano rocce, boscaglie, sentieri. L'effetto della nascente alba è ottenuto con rara potenza di luminosità originata dal contrasto e resa possibile da questa tecnica.

Primavera, estate, autunno e inverno si susseguono in rapida visione sulle pareti delle sale della Galleria. Le caratteristiche di ognuna di queste stagioni il Ferraris ha fermato con la sua ricca tavolozza nelle sue opere dalle quali si sprigiona un'onda di poesia. Cieli tersi, luminosi, altri solcati da leggere nubi; grossi di pioggia, pastori o valligiani, integrano quasi idillici paesaggi. Montagne, colline, corsi d'acqua, stagni, forte masse di verde da cui emergono bianche cime di campanili; insomma, tutto ciò che può richiamare l'attenzione e la sensibilità di un artista, non è sfuggito allo sguardo del Ferraris.

Ma l'opera che ha un più suggestivo linguaggio per il visitatore è indubbiamente *Novena di Natale*. In questo grande quadro non vi è sfarzo di colore, ma una grigia atmosfera. Protagoniste due nere figure che fallosamente salgono l'erta coperta di neve. Sembrano effettivamente muoversi in quel mondo di gelo, dove i fedeli, che partecipano alla Novena, debbono a piedi raggiungere la lontana chiesa.

a. p.

UNIONE CULTURALE — Oggi alle ore 17.45, a Palazzo Carignano, il prof. Alberto Masani dell'Osservatorio astronomico di Brera terrà una conversazione sul tema: «Che cosa fanno gli astronomi oggi?».

CINEGUIDA PER LO SPETTATORE

Amori casalinghi e passioni furiose

Tutti innamorati *sotto il cielo di Roma* - Les amants, *il film "libertino,, di Louis Malle* - *Per gli intenditori:* Il posto delle fragole *dello svedese Bergman* - *Abbondanza di western*

TUTTI INNAMORATI (Ambrosio) — Divertente filmetto romanesco che lascia bene a sperare nelle qualità del suo coordinatore regista. Due coppie intrecciano i loro casi sentimentali e letterari: quello di una ricca ereditiera che perde la testa per un onesto elettrotecnico vedovo con prole; e quello di una sarta vedova e non più giovane che mette le briglie matrimoniali a un operaio scavezzacollo. Figurine ed episodietti minori impolpano la vicenda, convenzionale nel fondo, ma viva e fresca per argute notazioni. Ottimi gli interpreti: Mastroianni, Forzetti, Marisa Merlini, la Sassard e il piccolo Di Trocchio.

LA PRIGIONIERA DEL SUDAN (Astor) — Girato secondo le regole del fumetto esotico, narra la lotta di un colonnello francese e di un avventuriero americano contro un infido emiro, che nel Sudan francese del 1940, tenta di sollevare gli arabi alla rivolta. Ricco di episodi avventurosi e guerreschi, il film è interpretato da Victor Mature e Yvonne De Carlo

QUOTA PERISCOPIO! (Corso) — Cinemascope a colori che con maestria spettacolare ci fa vivere emozionanti scene di guerra sui mari. Narra la prodezza di un tenente sommozzatore della marina statunitense che trasportato da un sottomarino nei pressi di un'isoletta nipponica, vi giunge a nuoto per rintracciarvi e fotografare un codice cifrato. L'impresa riesce per un pelo; ma più della vicenda interessano gli episodi guerreschi che via via l'accompagnano.

LE DONNE SONO DEBOLI (Cristallo) — Piccante film francese a colori del regista della «Parigina». In luogo della B.B., tre grazie, non meno prosperose, del cinema transalpino — Pascale Petit, Mylène Demongeot, Jacqueline Sassard — si contendono il cuore di un giovane studente (il bel Alain Delon), il quale trascorre da ragazza a ragazza con incorreggibile ma comprensibile volubilità.

LES AMANTS (Doria) — La vicenda di questo famoso film «libertino» di Louis Malle, premiato a Venezia, è quella di una piccola Bovary dei giorni nostri. Sposata ad un ricco che poco la comprende, la malinconica Jeanne cede ad una subitanea passione, che per brevi ma obliose ore la travolge. Una parentesi nel fondamentale squallore della sua vita borghese e provinciale, che la «mondanità» di Parigi neppure aveva, in principio, appagata. Contasto di raffinate immagini, il film alterna tratti morbidi, squisiti ad altri «sexuali, letterariamente ricercati, decadenti; eppure risulta sempre sapientemente sorretto dalla bellissima interpretazione di Jeanne Moreau.

IL GRANDE PASSE (Lux) — Technicolor-tecnirama di ampio respiro e di cospicuo metraggio (ore 2,40 di proiezione), firmato da un «grande» della regia: William Wyler. Una «cavalcade» attraverso il processo evolutivo del Texas, offre al film la materia per mordaces, pittoreschi, perfino, due mondi del 1800: quello della costa, raffinato e agghiacciato di tradizioni europee, e l'altro del West, duro, avventuroso, esasperante alla forza più che alla legge, e dove la «non violenza» del protagonista, assume l'aspetto di un'utopia. Ognuno da par suo, figurano in questo nobile western psicologico Gregory Peck, Jean Simmons, Carroll Baker (ex «Baby Doll»), Charlton Heston, Burl Ives,

GLI UOMINI DELLA TERRA SELVAGGIA (Reposi) — Cinemascope a colori che si svolge in gran parte nelle viscere di una miniera d'oro dove Alan Ladd e Ernest Borgnine, gloriosi avanzi di un penitenziario, trovano un'inaspettata fortuna loro contesa dai soliti birbanti che alla fine mordono la polvere. Di fattura piuttosto prolissa e grigia, il film non manca di qualche lucido tipici (sceazottature, sparatorie e sprazzi di folclore) che assicurano la spettacolo.

IL POSTO DELLE FRAGOLE (Romano) — Anche se il suo nome è poco conosciuto tra noi, è più che altro per il delizioso «Sorrisi di una notte d'estate», lo svedese Ingmar Bergman è ormai considerato come uno dei maggiori registi viventi. Questo suo film, che viene proiettato in versione originale con sottotitoli italiani, ha conquistato l'Orso d'oro al festival di Berlino e ha poi suscitato la ammirazione dei critici convenuti a Venezia dove fu presentato lo scorso anno con il titolo «La fine del giorno». Superbamente interpretato dal grande attore, a un tempo regista di cartello, Victor Sjostrom, è il poetico soliloquio di un vecchio medico, che ripercorre la sua vita, ormai al termine, in una serie di episodi nei quali si dibattono i temi più alti dell'esistenza umana.

IL RE DELLA FRATERIA (Vittoria) — Un western in cui si narra di un giovane cow boy, senza un quattrino ma volonterosissimo di farne, che, col grazioso prestito d'una scredditata ragazza del paese, compra un ranch, e con l'appoggio d'un ducesco banchiere diviene ricco e sul punto di esser nominato senatore. Ma avvedutosi che la frenesia di arricchire gli ha fatto perdere tesori inestimabili, con una nobile conversione alla rudezza e alla lealtà, riacquista l'affetto degli amici e il rispetto di se stesso.

MUSEO DEL CINEMA — Continua il meritato successo del «Giulio Cesare» che Joseph L. Mankiewicz ha, con notevole scrupolo, derivato dalla tragedia shakespeariana. Allo spettacolo d'alto livello e costante interesse, conferiscono prestigio interpretativo Marlon Brando e altri ottimi attori.

Due recite commemorative al Carignano

Il teatro piemontese ha compiuto cento anni

Lunedì e martedì, al Carignano, verrà commemorato il I° Centenario del Teatro Dialettale Piemontese che esattamente nell'aprile del 1859 iniziò al D'Angennes la sua brillante, popolare e lunga stagione.

Promotore della manifestazione, posta sotto il patronato della Città di Torino, è stato Angelo Alessio che per il nostro teatro ha prodigato in ogni modo le sue virtù di attore, regista, commediografo e impresario accattivandosi la riconoscenza di migliaia di spettatori della vecchia Torino, quella che nonostante tutto continua a parlare il dialetto.

Verranno date due rappresentazioni di «La Cabana del Re Galantom» di Federico Garelli, nonno in scena da Eugenio Salussolia con la partecipazione di vecchi e giovani attori piemontesi, tutti ben noti: la signora Gabriella Gemelli, nipote del grande Gemelli, l'allievo prediletto di Toselli, Federico Golotti, Piero Grocchia e Gualtiero Rizzi, Angiolina Quinterno, Olga Fagnano, Sandro Rocca, Renzo Lori della compagnia di prosa di Radio Torino. Il discorso commemorativo sarà tenuto dall'avv. Chauvelot.

Stasera e domani pomeriggio il teatro è aperto per le due annunciate rappresentazioni del «Barbiere di Siviglia».

Centinaia di aspiranti alla carriera televisiva

Studiano il monologo d'Amleto per dire: "Il pranzo è servito,,

A Torino si svolgono in questi giorni i provini per la ricerca di nuovi volti

La tv, tutti lo sanno, è una divoratrice di volti. Fame improvvisa e vastissima, crudele oblio le due opposte possibilità di chi si presenta davanti al video. Talvolta la buona sorte non dura a lungo; qualche mese, poi un amaro ritorno nell'ombra. Eppure si contano a migliaia coloro che, vecchi e giovani, uomini e donne, aspirano alla carriera televisiva.

In questi giorni negli studi della Rai in via Montebello (e quasi contemporaneamente a Milano e a Roma) si sono avuti i provini di un gruppo di volontari che vorrebbero incamminarsi su questa strada. Esami del genere non sono un'eccezione; quasi ogni mese i funzionari della tv, assistiti di solito da un attore, da un regista o da altri esperti giudicano un centinaio di aspiranti: cercano fra di essi il nuovo Mike Bongiorno o una Marisa Borroni? Lo scopo immediato è più modesto: creare una specie di archivio, un «materiale umano» (brutta definizione) del quale si serviranno in futuro.

Come si svolgono questi esami? Semplice: i candidati vengono invitati ad un colloquio alla sede della Rai durante il quale avviene la prima selezione. La seconda si effettua attraverso la telecamera. Il giudizio è severo: l'altro giorno su cinquanta esaminandi soltanto 24 sono stati ammessi alla prova al video.

Interessante è l'atmosfera in cui questi incontri si svolgono. Per la prova sullo schermo i giudici sono invisibili, chiusi dentro la camera di regia; non vedono il candidato di persona ma soltanto la sua immagine. Egli è solo nello studio di fronte ai «muti» delle macchine. Suda freddo, è emozionatissimo e gli esaminatori sanno che rende molto meno delle sue possibilità. Essi hanno a disposizione cinque o sei voti riguardanti la telegenia, dizione, pronuncia, timbro di voce, recitazione, maturità artistica. «I difetti più comuni, a Torino come a Milano o a Roma sono proprio nella dizione e nella pronuncia — ci diceva ieri uno dei dirigenti tv, membro della commissione — un altro grave rilievo è la mancanza di stile o di disinvoltura».

A quali categorie appartengono questi «volontari della tv»? In prevalenza sono studenti, anzi studentesse essendo la più alta percentuale costituita da donne, indossatrici, impiegati. Nell'ultimo turno si sono presentati una commessa e una telefonista.

Doti indispensabili: personalità e un minimo di attitudine alla recitazione. Il che non significa saper dire impeccabilmente il monologo dell'Amleto. Gli aspiranti attori devono, invece, essere convinti perché i classici sono i pezzi forti sui quali essi basano il provino. Shakespeare, Sofocle, Goldoni sono fra i preferiti e, in seguito, la causa principale di amare delusioni. «Chi — dicono gli esaminatori — ascolta di buon grado di dire la fatidica frase: "Signore, il pranzo è pronto" dopo essersi cimentato con *Re Lear* o con il *Riccardo III*?».

In uno degli ultimi turni di «esami» si è presentato davanti alle telecamere un falegname che voleva diventare attore di prosa: anche egli ha recitato il suo bravo «essere o non essere». Dicono i funzionari che uno dei momenti più dolorosi di quelle giornate sia stato quando dovettero convincere il giovanotto a non lasciare colla e pialla per il palcoscenico.

m. a.

MINERVA

RADIO - TELEVISORI - FRIGORIFERI

linear lt. 240

K2 super lt. 160

Il frigorifero "MINERVA" per primo, in Italia, ha ottenuto il "Marchio di Qualità", garanzia assoluta per l'acquirente di un prodotto di alta classe.

S.p.A. LUIGI COZZI DELL'AQUILA Direz. Gen. e Stabilimento MILANO - Viale Papiniano 26 Telefoni 9.483.750 - 9.480.747

SABATO 11 APRILE

PROGRAMMA NAZIONALE (Torino 7, m. 457,3, Torino m. f. II. — Ore 14: Giornale - 14,10-14,30: Chi è di scena?, scambio dei teatro - Cinema - 14,50-15,15: Trasmissioni regionali - 16,30: Canzoni e ballabili.

Ore 17: Giornale - Scuola radio: trasmissione per gli istituti - 17,45: Ricordo del tenore Nicola Fissati: Verdi: «Otello» e "Ernlialo", Parte finale atto primo; Quartetto e Finale atto secondo; Duetto Desdemona-Otello e Monologo di Otello atto terzo; Morte di Otello - 18,45: Università internazionale Guglielmo Marconi (da New York): T. V. Smith: «Lincoln e il concetto di democrazia» - 19: Ritratti del Lido - 19,05: Varietà Carisch - 19,45: Fred Buscaglione e produttori Italiani - 20: Un po' di Dixieland - 20,30: Giornale - 21: Varietà musicale in miniatura.

Ore 21,05: Premio Italia 1958: «La guerra d'Harney», radiodramma di John Thompson presentato dalla Radio Australiana. Protagonista Paolo Stoppa. Traduzione e regia di Corrado Pavolini. Si tratta della «vicenda curiosa» di un giovanotto australiano, Bill Harney, allevatore di cavalli, Bill sente raccontare di una guerra che si combatte a migliaia chilometri dalla sua terra, fra la Germania e l'Inghilterra, e, spinto da una forza irresistibile, corre ad arruolarsi per andare a combattere come semplice fante sul Mediterraneo (ecco) Bill partecipa alle più dure battaglie e, a guerra vinta, torna in patria, pensa continuare dell'avventura, anche perché viene informato che a pochi passi da casa sua due selvagge tribù di indigeni sono in guerra (ne lieo). Ma questa degli indigeni è una strana guerra in cui niente e non arbitri non dirigono gli scontri; l'unico tipo di guerra, insomma, che possa piacere al redivivo Bill Harney.

Ore 22,15: Tre per tre: varietà in tre tempi per tre generazioni; regia di Angelo Gomez - 23,15: Giornale - Musica da ballo - 24: Ultime notizie.

SECONDO PROGRAMMA (Torino II, m. 207,2, Torino m. f. II, Alessandria Biella Cuneo m. 196,1). — Ore 14: Lui, lei e l'altro: Elio Pandolfi, Antonella Steni, Renato Turi - 14,35: Giornale - Voci di ieri, di oggi, di sempre - 14,40-15: Trasmissioni regionali - Bassegna degli spettacoli - 15: Giradisco.

Ore 18,30: Giornale - Translabilità delle strade statali - Il quarto d'ora con Pia Rapallo e il Quartetto Radar - 19: Terza pagina: Sapere e far sapere, di Carlo Alberto: Jazz in valigia, di Giancarlo e Micocci; Guida d'Italia, prospettive turistiche di M. E. Bonelli - 17: Ballate con noi.

Ore 18: Giornale - «Al paradiso delle signore», di Emilio Zola; compagnia di prosa di Torino (quinta puntata) - 18,55: Cantanti del Festival di sanremo 1959; orchestra Ferrio - 19: Il sabato di ciascuno: risposte agli ascoltatori - 19,30: Musica in rotocalco - Una risposta al giorno - 20: Radiosera - 20,30: Varietà Briscola in minitura - Cielo: settimanale di attualità cinematografiche.

Ore 21: «Giulietta e Romeo», tre atti di Arturo Rossato; riduzione dalla tragedia di Shakespeare; musica di Riccardo Zandonai. Protagonisti: Anna Maria Bovaro, Angelo Lebanca; direttore Angelo Questa; maestro del coro Romolo Benaglio; orchestra e coro di Milano - Negli intervalli: Astarchi - Ultime notizie - Al termine: Sipariolo.

TERZO PROGRAMMA (Torino III, m. 319,5, Torino m. f. III). — Ore 19: Comunicazioni agli Osservatori geofisici - Problemi giuridici dell'energia atomica - 19,15: Bohuslaw Martinu: «Trio per archi» - 19,50: Problemi dell'educazione nella società americana - 20: L'industria orticola - 20,15: G. Gabrieli: «Sonate canzoni» per ottoni e quartetto; C. M. von Weber: «Sonata n. 2 in do maggiore op. 24» per pianoforte; F. Poulenc: «Chansons villageoises» - 21: Il Giornale del Terzo - 21,30: Piccola antologia poetica: poesia spagnola del dopoguerra: «Damaso Alonso».

Ore 21,30: Dall'Auditorium del Foro Italico in Roma, Concerto diretto da Vittorio Gui, con la partecipazione del violinista Tibor Varga. Musiche di Christoph Willibald Gluck, Johannes Brahms e Alexander Borodin - Nell'intervallo: «La morra» di Stefano e, commento.

TELEVISIONE

Ore 16-16,10: Telescuola - 17-18: La tv dei ragazzi: Avventure in libreria; rassegna di libri per ragazzi, presenta Rita Lanza - «Corry», il ragazzo del circo»: «Il tavolino colorello Jack»; telefilm, regia di Robert G. Walker. Interpreti: Mickey Braddock, Noah Beery, Robert Lowery, Guinn William e Pat-Jandis Rambo.

Ore 18,10: Telegiornale - Lotto - 18,30 (dalla stazione ferroviaria del Valentino): Partenza della salma di Pio X - 19,10: Passaporto n. 2: lezioni di francese - 19,30: Lodare alle 12.

Ore 20: Da campanile alla volta: Ortoni, servizio di Igor Schork - 20,15: Made in Italy - 20,30: Tic-tac - Segnale orario - Telegiornale - 20,50: Carosello.

Ore 21: Cortei e Convegnini presentati il musichiere. Gioco musicale a premi condotto da Mario Riva.

Ore 22,05: «La sagra», giallo in tre atti di Guglielmo Giannini, interpreti: Franca Dominici, Carlo Lombardi, Mario Bilotti, Marco Mariani e altri; regia televisiva di Guglielmo Giannini; figurini televisivi di Piero Tarchetti - Al termine: Telegiornale.

DOMENICA 12 APRILE

PROGRAMMA NAZIONALE. — Ore 8: Giornale - 9: Santa Messa - 9,40: Trasmissione Vera di Milano - 11,15: Dalla Basilica di S. Pietro: canonizzazione dei Beati Carlo da Sezze e Diamelmo de Tedrina de Mas - 12,15: Il mondo della canzone - 12,45: Album musicale - 13: Giornale - Fantasia delle domeniche - 14: Giornale - 14,05: Musica operistica - 14: Italiani vivi nel mondiano - 16,15: Discorama - 16,30: Coppa Europa (per i ragazzi) - 16,45: Quartetto Van Wood - 16,50: Secondo tempo di una partita del Campionato di calcio, serie A - 18: Concerto sinfonico - 20: Ricordi di Piraus - 20,30: Giornale - 21,05: Cinquant'anni di canzoni d'amore - 21,40: Letture del Pargoletto - 22,15: Voci del mondo - 22,30: Concerto vocale e strumentale

SECONDO PROGRAMMA — Ore 8,30: Solista del mattino - 10,15: La domenica delle donne - 11,45: Sala stampa sport - 12: Il signore della 13 - 13,30: Giornale - Spensieratissimo - 14,05: Canzoni in allegria - 14: Il discobolo - 14,30: Canzoni del festival di Sanremo - 14: La Mascalzona - 17: Musica e sport - 18,30: Ballate con noi - 19,30: Stornelli e serenate - 20: Radiosera - 20,35: Varietà musicale con - 21,30: Ballate con Rotondo - 22,45: «Parsifal», monologo di Venetiani - 23,30: Domenica sport - 23: Orchestra Ferrio.

TELEVISIONE. — Ore 9: La tv degli agricoltori - 9,30: Inaugurazione della Fiera di Milano - 11,15: Santa Messa - 11,45: Problemi morali d'attualità - 14: Pomeriggio sportivo - 16,45: Arrivo alla Basilica di S. Marco a Venezia della sacra spoglie di S. Pio X - 18,30: Telegiornale - Sport - 18,45: Perry Como show - 19,15: Avventure in Africa - 19,45: «L'ultimo della rue Saint», racconto sceneggiato - 20,15: Circobalocco - 20,30: Tic-tac - Telegiornale - 20,50: Carosello - 21: Musica alla ribalta - 22,05: Ritratti del potere - 22,35: La domenica sportiva.

OGGI E DOMANI ALLA RADIO

***La guerra d'Harney*, radiodramma di John Thompson, alle 21 sul Nazionale - Un'opera per il Secondo: *Giulietta e Romeo*, di Zandonai (ore 21) - Alla tv: *Il Musichiere*, presentato da Mario Riva (ore 21)**

SIEMENS

RADIO TELEVISIONE

ANTENNE

La settimana finanziaria

Rassegna delle Borse

Fasi alterne nel comportamento del mercato azionario - Le quotazioni caratterizzate da quasi generale sostenutezza, dopo alcune battute d'arresto

Il nostro collaboratore finanziario ci telefona da Milano:

Sin da venerdì passato, tre aprile, il mercato borsistico aveva manifestato qualche sintomo di irregolarità, con una apertura diffusamente cedente, rettificata, poi, da vigorosi ordini di acquisto nel seguito della riunione. Tali indizi premonitori furono, in seguito, del tutto dimenticati nella seduta di lunedì, condotta a grande andatura e in forma brillantissima, sia come volume di titoli trattati (oltre tre milioni e 200 mila unità), sia come quotazioni, data la prevalenza vistosa, specialmente sui titoli finanziari e assicurativi, nonchè su taluni valori speciali a mercato più ristretto.

Toccata questa vetta massima, che equivaleva negli indici generali a 6.111 e che, comunque, confermava la grande vitalità del mercato, il bisogno di un assestamento delle posizioni tornava a farsi sentire nel corso della riunione successiva, contrastata fra il desiderio di fare salire ancora le quotazioni e il naturale senso di stanchezza, dopo il lungo cammino percorso.

La seduta di mercoledì era mantenuta ancora sui livelli massimi, benchè in chiusura l'offerta si facesse sempre più pressante, influenzando, perciò, le quotazioni dei titoli più largamente speculati.

La «grande pioggia» veniva finalmente giovedì quando la incertezza riusciva a rompere il granitico fronte del mercato e le contrattazioni oscillavano paurosamente alla ricerca di una nuova linea di equilibrio.

Che cosa è dunque accaduto? Tutto e nulla, nel medesimo tempo. La lunga strada percorsa dalla Borsa, a partire dal mese di luglio dello scorso anno, è ben nota a chiunque si interessi, sia pure poco, di questa materia. Qualche segno di stanchezza è, quindi, più che giustificabile. Inoltre, per un paio di giorni vi sono stati degli avvenimenti che hanno un poco turbato gli animi.

Da un lato veniva a maturazione la questione degli statali, e con essa la non facile situazione del governo, obbligato a trovare un centinaio di miliardi, cifra non indifferente nell'attuale assetto finanziario del Paese: a primo aspetto, tenute anche conto dell'incremento naturale delle entrate, sembra difficile fare saltare fuori, dalle pieghe di un bilancio rigido com'è il nostro, un importo così ingente, senza fare ricorso a profondi ritocchi fiscali, che colpiranno, in una forma o nell'altra, anche le aziende e le società il cui titolo è quotato in Borsa.

Dall'altro lato, sta per venire a maturazione una situazione internazionale che, coll'allontanamento del Cancelliere tedesco e del Segretario di Stato americano, può presentare qualche sorpresa.

Per il momento, la burrasca sembra passata. Infatti, la sicurezza della ripresa di venerdì e soprattutto il focoso rialzo dell'immediato dopoborsa, specie sulla Viscosa e sui titoli del gruppo I.r.i., passati nuovamente in primo piano, starebbero a dimostrarlo. Oggi possiamo dire che il brusco ribasso di giovedì ha avuto delle causali esclusivamente tecniche, nel senso che ha servito a ripulire il mercato delle eccessive speculazioni speculative e ad allontanare le mani più deboli, operazione che la borsa fa sempre effettuare in periodi di rialzo accentuato.

Il comparto del reddito non ha subito alternative di questo genere. Il denaro è rimasto costante e lo è tuttora. Il livello dei prezzi porta i Upi sul per cento fra le 101 e le 102 lire, mentre le obbligazioni sotto pari cento sono ormai sulle 103 o 104 lire. Si attendono le nuove emissioni preannunziate, per allontanare un poco la stretta di questo importante mercato.

a. c.

ULTIME NOTIZIE

I principi giapponesi nella loro casa dopo le nozze

Dopo la faticosa giornata delle loro nozze, Akihito e la moglie si sono ritirati nella modesta residenza che essi hanno scelto, a nove chilometri dal palazzo imperiale, in attesa che sia terminata la costruzione del più sontuoso palazzo. Eccoli mentre sfogliano tranquillamente delle riviste in un salottino (Radiofoto a «Stampa Sera»)

Stasera con un treno speciale diretto a Venezia

Le spoglie di Pio X lasciano il Vaticano

Poco prima della partenza, su una vettura appositamente trasformata in cappella, Papa Giovanni XXIII reciterà una preghiera - La cerimonia improntata a semplicità - Il convoglio sosterà brevemente a Firenze e Bologna - L'arrivo nella città della Laguna previsto per le ore 4 di domattina

Roma, sabato sera.

Le spoglie di San Pio X lasceranno stasera il Vaticano per essere trasportate con un treno speciale a Venezia. La partenza avverrà alla presenza del Pontefice alle 19,00 dalla stazione ferroviaria del Piccolo Stato dove già da ieri pomeriggio si trova il convoglio composto da sette vetture.

La stazione in trent'anni dalla sua costruzione, che si diceva ideata per le partenze e gli arrivi di papi e di sovrani, è stata usata finora per l'arrivo dei carri merci che trasportano le derrate per i cittadini vaticani. Stasera invece vi partirà il corpo di un Pontefice Santo. Nonostante la presenza di Giovanni XXIII, la cerimonia sarà semplice: i sampietrini preleveranno nel pomeriggio l'urna che contiene il corpo di Papa Sarto dalla sala del Capitolo Vaticano, nella quale è stata trasportata nei giorni scorsi, e con semplice accompagnamento la porteranno fino alla vettura appositamente trasformata in cappella e ve la sistemeranno.

I canonici di San Pietro — mons. Principi, mons. Romeo, mons. Prosperini e mons. Alla-Bella — si troveranno alle ore 18,30 alla stazione in abito «piano» (cioè l'abito nero filettato di rosso) per attendere il Papa che giungerà poco dopo accompagnato da mons. Colleri, mons. Nasalli Rocca e mons. Van Lierde, che partiranno anch'essi, e da alcuni camerieri segreti partecipanti. Saranno presenti anche autorità vaticane, picchetti dei corpi armati e i dirigenti degli uffici tecnici. Ieri i comandanti dei corpi armati hanno compiuto un sopralluogo per le ultime disposizioni.

Il Papa salirà nella vettura-cappella, foderata nell'interno di damascati rossi e nella quale è stato eretto un piccolo altare con un crocifisso e quattro candelabri, e resterà davanti alla salma del suo santo predecessore una breve preghiera con l'invocazione di rito; quindi, dissolta la vettura Giovanni XXIII prenderà posto sul treno eretto sotto la pensilina della stazione, davanti alla quale è stato già formato il treno. Alle 19,05 — come si è detto — il convoglio lascerà la stazione vaticana. Alle 19,08 esso sarà alla stazione di San Pietro dove sosterà per un paio di minuti e alle 19,11 alla stazione di Roma-Trastevere dove salirà il rappresentante del governo italiano, on. De Martino. Alle 19,34 il treno lascerà Roma diretto a Venezia.

Il treno conterà pochi minuti soltanto a Firenze (dalle 23,30 a 23,45) e a Bologna dall'1,30 a all'1,40 circa. L'arrivo a Venezia è previsto per le ore 4,10 di domani.

A Firenze i muri delle case prossime alla stazione del Campo di Marte sono tappezzati di manifesti fatti affiggere dall'Azione Cattolica, nei quali si invita la popolazione a trovarsi stanotte alla stazione per rendere omaggio alla salma di Pio X. In rappresentanza del Card. Arcivescovo Elia Dalla Costa, sarà presente, alla stazione, l'Arcivescovo Ausiliatore, mons. Ermenegildo Florit. Tutte le parrocchie della città e dei dintorni saranno rappresentate dal proprio parroco e da una delegazione formata dai giovani dell'Azione Cattolica maschile e femminile.

In fin di vita una bimba travolta da un'automobile

Voghera, sabato sera.

In fin di vita è stata ricoverata nel tardo pomeriggio di ieri all'nostro ospedale la piccola Maria Alberto Manna, di 6 anni. La piccina, uscita dall'asilo della Casa del Fanciullo in corso Rossoli, ora stata prelevata da una signora, sua vicina di casa; improvvisamente essa sfuggiva alla donna che la teneva per mano e attraversava di corsa la strada nel momento in cui stava sopraggiungendo una «1100» guidata dall'autoconducente Alfonso Pappalardo di 30 anni, qui domiciliato.

Il Pappalardo era pronto a sterzare ma non riusciva ad evitare di travolgere la piccina che riportava la frattura della base cranica con emorragia endocranica e frattura del femore destro. Ricoverata all'ospedale vi veniva giudicata con prognosi riservatissima. Le sue condizioni stamane sono ancora preoccupanti, per cui i sanitari hanno perduto ogni speranza di poterla salvare.

Risolta la questione dell'acquedotto delle Langhe

Cuneo, sabato sera.

La questione dell'estensione del consorzio dell'acquedotto delle Langhe sud-occidentali ai cinque comuni di Roascio, Clavesana, Bnalia Mondovì, Belvedere Langhe e Sale Langhe, è stata risolta ieri con la emissione di un decreto del prefetto di Cuneo, dott. Lorè, il quale ha disposto coattivamente tale estensione, ponendo così termine ad una situazione assurda.

Cadavere d'un neonato nascosto in un baule

Oscuro episodio a Rocca d'Arazzo - La madre sostiene che il bimbo è nato morto

Asti, sabato sera.

Il cadaverino di un neonato è stato scoperto in un baule in una casa agricola, dove giaceva da undici giorni. Il fatto è avvenuto a Rocca d'Arazzo, piccolo Comune ad una ventina di chilometri da Asti. La madre è una giovane di 20 anni, nubile, figlia di una famiglia residente nel paese, e di cui i carabinieri per ora tacciono il nome.

La ragazza era in stato interessante, tutto il vicinato se n'era accorto. Ma una settimana fa in paese ci si accorgeva che la giovane era tornata in condizioni normali. Poichè nessun nato era stato segnalato al municipio locale, i carabinieri ieri sera si portavano nell'abitazione della ragazza e rinvenivano poi in un baule il cadaverino di un neonato di sesso maschile. La ragazza confessava di aver dato alla luce il piccino il 1.o aprile. Il giorno del parto era in casa sola. Colta dalle doglie, cadeva svenuta per terra. Quando si riprese si accorse che il bambino era nato. Ma con orrore, aggiunge la ragazza, constatava che era già morto.

Una prima visita medica al cadaverino ha stabilito che il bimbo sarebbe nato vivo. Il cadaverino però presenta un avanzamento alla testa cranica. La ragazza ha giustificato l'occultamento del fatto con la necessità di non suscitare scandali perchè lei è nubile ed il piccino era nato morto. In questi giorni, se i carabinieri non avessero scoperto il fatto, lo avrebbe sotterrato.

Il cadaverino sarà sottoposto oggi ad autopsia, ordinata dalla Procura della Repubblica di Asti per stabilire se la sua morte è stata naturale o deliberatamente voluta. Comunque la ragazza non è stata arrestata nè ancora denunciata, in attesa dell'esito della perizia necroscopica che verrà eseguita nel cimitero di Rocca d'Arazzo.

Le quotazioni di Milano stamane a Borsa chiusa

Milano, sabato sera.

Le contrattazioni private di stamane a Borsa chiusa, sono state caratterizzate da una discreta attività di scambi e da prezzi migliori specialmente sui titoli del gruppo Finsider. Per contro, i valori a largo mercato, come Fiat, Catini e Edison, rimanevano sulle posizioni del pomeriggio di ieri.

Ecco i prezzi indicativi: Bastogi 2055-2065; Finsider 538-543; Generali 64.2000-54.400; Viscosa 3650-3065; Eva 523-528; Catini 3885-3890; Fiat 1745-1749; Edison 3300-3410; Terni 346-347; Liquigas 633-637.

Nel settore delle valute situazione lievemente migliorata con un buon assorbimento delle offerte.

Prezzi informativi: sterlina-oro vecchio conio 5060-5150; sterlina oro nuovo conio 5425-5525; marengo svizzero 4450-4600; sterlina cartacea 1740-1780; dollaro blu 621-633; franco svizzero 142,00-144,10; franco francese 123-125; oro fino 703-707.

Una proposta di legge sugli ufficiali di complemento

Roma, sabato sera.

Con una proposta di legge, presentata alla Camera, l'onorevole Spadazzi (pli) chiede che agli ufficiali di complemento vengano riconosciuti, ai fini del trattamento di quiescenza, tutti i servizi resi prima del 10 giugno 1940. Chiede inoltre la possibilità di riscattare gli anni di servizio trascorsi dagli interessati come impiegati civili di ruolo e non di ruolo. Infine, per gli ufficiali che abbiano un minimo di 25 anni di servizio, l'onorevole Spadazzi chiede un'aggiunta di 5 anni figurativi.

Un muratore in motoretta s'uccide contro un'auto

Gallarate, sabato sera.

Stamane si è verificato alla periferia di Gallarate, in una curva della strada che porta all'aeroporto della Malpensa, un mortale incidente. Un muratore di 34 anni, Carlo Facherio, abitante a Cantano Primo, si recava al lavoro alla guida di una motoretta, targata MI 297747, quando si scontrava con estrema violenza, per cause imprecisate, con una «600», targata BR 11431, proveniente dall'aeroporto, guidata da certa Giuseppina Bertazzi, residente a Ghedi.

Sullo scontro il motociclista riportava una grave ferita alla testa in seguito alla quale pochi minuti dopo cessava di vivere mentre veniva trasportato all'ospedale di Gallarate.

I 65 anni di matrimonio di due anziani contadini

Volpiano, sabato sera.

Ieri mattina, nella cappella dell'ospizio dei Cottolengo di Volpiano, hanno celebrato i loro 65 anni di matrimonio i contadini Antonio e Teresa Canuetto, rispettivamente di 89 e di 87 anni. Gli arzilli vecchietti, che sono nati e sempre vissuti nel paese sono circondati dal loro sette figli, da 13 nipoti e da 4 pronipoti. Alla coppia sono state fatte le più affettuose feste.

GIULIO DE BENEDETTI
DIRETTORE RESPONSABILE

REDATTRICE LA REDAZIONE

La prossima visita di De Gaulle all'Italia

Il Presidente francese sarà ricevuto anche dal Pontefice

ROMA, sabato sera.

Le notizie che il presidente De Gaulle verrà in Italia in giugno è pienamente confermata oggi sia da Roma che da Parigi. Risulta che tutti i particolari della visita sono già stati concordati fra i governi francese e italiano.

Non altrettanto si può dire per quanto riguarda l'omaggio che il Presidente francese intende fare a Giovanni XXIII. Fra Parigi e la Città del Vaticano si stavano appunto svolgendo le ultime trattative. Il viaggio di De Gaulle in Italia — che costituisce la sua prima visita a una nazione straniera dopo l'ascesa all'Eliseo — si svolgerà in due tempi. La prima parte, come vi dicemmo ieri, sarà dedicata alla celebrazione della guerra del 1859 che ricorderà decisamente, con l'apporto dei francesi, all'unità d'Italia. De Gaulle, in questa fase si recherà sui campi di Magenta e Solferino e si fermerà due giorni a Milano.

Successivamente il Presidente francese sarà ricevuto con grande fasto a Roma.

Non v'è dubbio che la visita di De Gaulle a Roma sanzionerà quella più stretta amicizia che, del resto, già Fanfani aveva avviato, con la sua visita a De Gaulle quando questi era ancora un presidente del Consiglio. In quell'occasione, infatti, De Gaulle fu invitato a venire in Italia: con la differenza che nel frattempo il generale è divenuto capo dello Stato, il che molto probabilmente comporterà una restituzione della visita da parte del presidente Gronchi a Parigi.

Il generale De Gaulle, secondo le indicazioni di massima di un programma che attende ancora di essere definitivamente deciso, dedicherà l'ultima giornata del suo soggiorno a Roma alla visita ufficiale in Vaticano. E' stato il Presidente della Repubblica francese a chiedere di poter visitare Papa Giovanni XXIII in occasione della sua prossima venuta a Roma e a tale richiesta la Segreteria di Stato ha espresso a nome del Pontefice il piano gradimento. A De Gaulle sarà conferito solennemente il titolo di Canonico della basilica lateranense, in virtù del privilegio che risale all'epoca della consacrazione di Enrico IV e che dal re di Francia è stato poi trasferito al Presidente della Repubblica. Anche a Caty, nella occasione della sua visita ufficiale a Papa Pio XII, avvenuta nel maggio del 1957, venne conferito con solenne rito svoltosi a San Giovanni, il titolo di Canonico della basilica.

Scopo principale della visita di De Gaulle a Giovanni XXIII è quello di poter giungere alla conclusione del concordato tra il Vaticano e la Francia. Attualmente tra la Santa Sede e la Repubblica francese esiste solo un accordo per gli obblighi liturgici, concluso venti anni or sono e vige ancora, ma per la sola Alsazia Lorena, il concordato napoleonico.

Tra l'altro del concordato se ne è occupato Caty durante la sua visita in Vaticano del 1957 e colloqui in merito ebbe il ministro Pinay nell'autunno scorso, quando venne a Roma in un viaggio privato e sul quale si volle mantenere ogni riserbo. De Gaulle conta ora sul suo prestigio e sulle particolari e nuove condizioni nelle quali agiscono il potere presidenziale e quello esecutivo della Quinta Repubblica, per poter superare l'opposizione che (specie per la parte che dovrà regolare l'insegnamento religioso e il regime della scuola libera) il concordato incontra tra la sinistra democratica ed i socialisti francesi.

Domani a New York alla presenza di pochi intimi

Diana Dors si sposa con un attore londinese

La "Marilyn inglese" è rimasta vedova nel febbraio scorso del primo marito, dal quale viveva separata - Lo sposo è un ex autista che si è fatto strada nel mondo della rivista

New York, sabato sera.

L'attrice cinematografica Diana Dors, nota come la «Marilyn Monroe inglese», sposerà domani l'attore londinese Dickie Dawson. La cerimonia avrà luogo a tarda sera nell'appartamento dell'agente pubblicitario dell'attrice, Harry Gelman, situato in un lussuoso palazzo che sorge lungo la Riverside Drive, di fronte al fiume Hudson. Sarà celebrata in forma civile e vi prenderanno parte pochi invitati. Oltre a Gelmanfara da testimone all'attrice un altro suo agente, Kar Rose.

Circa il viaggio di nozze, la Dors ha dichiarato che dovrà rinunciarvi, almeno per il momento, dovendo rimanere a New York per precedenti impegni cinematografici. La bella attrice, che indossava un abito molto aderente in maglia «jersey» color rubino, è apparsa allegra e per nulla preoccupata per la sua nuova esperienza matrimoniale.

Come si ricorderà, il primo marito della Dors, Dennis Hamilton, è deceduto il mese scorso in una clinica di Londra in seguito a collasso cardiaco. I due si erano sposati a Caxton Hall nel luglio del 1951 e i primi anni di unione erano stati veramente felici. Poi incominciarono le liti che li indussero a separarsi.

La sera del 1 febbraio scorso, apprendendo dalla radio la notizia dell'improvviso decesso del marito, la Dors era rimasta profondamente scossa. Era già truccata per prendere parte ad uno spettacolo messo in onda dalla società televisiva «N.B.C.» di Hollywood. Si temeva che non sarebbe apparsa di fronte alle telecamere, ma poco dopo la bella attrice, con gli occhi pieni di lacrime, cantava una canzone che dedicava al suo Dennis. Rientrando nel camerino essa si lasciava cadere su una poltrona dove fra i singhiozzi la si udiva ripetere a più riprese: «Dennis... Dennis», e quindi perdeva i sensi.

Dickie Dawson, il nuovo marito di Diana Dors, è un ex-autista di autobus il quale, dotato di una buona voce, ha avuto la fortuna di farsi ben presto strada nel mondo della rivista, dove è anche molto conosciuto per la sua irresistibile battuta comicha. Diana e Dickie avevano avuto occasione di incontrarsi a Londra ed avevano subito simpatizzato.

Nel settembre dello scorso anno presero parte ad uno spettacolo di varietà a Manchester nel corso del quale cantarono insieme la canzone dal titolo «Let's fall in love» (Innamorati). La loro interpretazione fu talmente appassionata che il giorno seguente i cronisti mondani parlarono... e del nuovo amore di Diana». La conferma al nuovo poco dopo quando Diana e Dickie girarono insieme il film dal titolo «Passaporto per la vergogna». Dickie Dawson è stato in questi giorni presso che irreperibile. Avvicinato da un cronista si è limitato a dichiarare: «Sì, sposo Diana. Poteto pure dire a tutti che sono felice!».

Diana Dors, la vistosa bionda del cinema inglese

Shirley Comparini sta bene e ha lasciato l'ospedale

Londra, sabato sera.

Shirley Comparini ha lasciato ieri il Guy's Hospital, dove qualche giorno fa ha dato alla luce una bimba. Madre e bimba godono ottima salute, nonostante le previsioni dei medici secondo i quali una gravidanza sarebbe stata fatale per Shirley, sofferente come è noto per una grave anomalia congenita nel cuore.

IN UNA VILLA A SEREGNO

Drammatico arresto del "principe della truffa,,

All'irrompere degli agenti salta da una finestra, ma è poi fermato nel cortile - Domenico Botta, dopo aver raggirato Staraco durante l'epoca fascista, aveva truffato per vari milioni un orefice di Roma

Milano, sabato sera.

La squadra mobile milanese, al comando del dirigente dott. Mario Nardone, è riuscita a catturare la notte scorsa a Seregno il «principe della truffa», Carlo Domenico Botta. L'ultima impresa compiuta dal Botta, in compagnia di un complice, è stata effettuata a Roma ai primi di aprile ai danni dell'orafice Ventrella. In questa occasione, secondo i primi accertamenti, egli si sarebbe impossessato di oggetti pel valore complessivo di 37 milioni di lire. La polizia sta appunto ora ricercando la grossa refurtiva.

Effettuato il colpo nella capitale, il Botta si era trasferito in alta Italia. L'altra sera, credendo forse che la sorveglianza sul suo conto si fosse allentata, egli si presentava quale «Principe d'Aragona» a un industriale di Seregno che non conosceva la vera identità del truffatore. Ma la squadra mobile di Milano, che lo pedinava da tempo, aspettando qualcosa, irrompeva sul posto.

Nella villa dell'industriale è avvenuta una scena drammatica. Il Botta, invitato a presentare i documenti, dapprincipio ha sostenuto di essere proprio il principe d'Aragona. Poi improvvisamente, prima che qualcuno potesse fermarlo, è corso alla finestra che dal secondo piano si affaccia sul cortile interno e aperti i vetri si lanciava nel vuoto precipitando dall'altezza di vari metri. La sua caduta veniva attenuata da alcuni fili tesi all'altezza del primo piano.

Gli agenti però subito accorrevano e riuscivano a bloccarlo. Il Botta, che presentava soltanto delle escoriazioni in conseguenza della caduta, veniva così tratto in arresto.

Le vicende precedenti di Carlo Domenico Botta sono note. Egli riuscì in epoca fascista a truffare anche Staraco. Quindi vendette a un gruppo di industriali svizzeri un inesistente piroscafo carico di lana a Genova. Carlo Domenico Botta, durante quest'ultimo periodo di libertà, ha voluto indicare ai giudici le sue imprese e ha scritto, a quanto si è appreso, un memoriale.

E' evidente che trattandosi di un autore di colpi clamorosi ai gli sia tentato nel frattempo di attribuirgli anche quello che forse non ha compiuto. Solo una sua confessione permetterà di conoscere, per esempio se fu lui che al principio dell'anno si presentò a un industriale bergamasco spacciandosi per un industriale milanese. In questo caso sarebbe riuscito a prelevare una trentina di pelli di visone lasciando al pellicciaio un assegno, naturalmente emesso a vuoto.

Grave episodio in Puglia

Un benzinaio rapinato e legato da tre banditi

Brindisi, sabato sera.

Il «benzinaio» Cosimo Gioia, aggredito da tre uomini mascherati in una stazione di servizio nei pressi di Mesagne, è stato legato ad una colonnina della benzina dopo essere stato rapinato di 18 mila lire.

Il Gioia, prima di cadere, ha sostenuto una dura colluttazione con i malfattori, i quali, dopo avergli tolto 18 mila lire che aveva nel portafogli, l'hanno picchiato e sangue per farsi indicare dove era depositato il resto dell'incasso della giornata. Infine l'hanno legato alla colonnina della benzina. Il passaggio di alcune automobili ha fatto allontanare precipitosamente i tre rapinatori. Dopo molti sforzi, il Gioia è riuscito a liberarsi e ad avvertire telefonicamente i carabinieri.

BERLITZ
Inizia nuovi corsi inglese - francese - tedesco (iscrizione immediata); prepara individualmente ad esami, viaggi estero, via Santa Teresa 3 - Tel. 553-970
TORINO
BERLITZ INSEGNA SOLTANTO LE LINGUE MA LE INSEGNA BENE

Un mercantile tedesco sta affondando nel Kattegat

L'urto nella notte contro un relitto - La tempesta impedisce ad una baleniera di prendere a rimorchio la nave - Ventidue uomini si sono salvati; sette sono rimasti a bordo

Copenaghen, sabato sera.

Il vapore tedesco Joachim Schulte, che questa notte ha cozzato contro un relitto sommerso nel Kattegat, sta affondando lentamente.

La baleniera norvegese Thorshow è riuscita a portarsi fino a due miglia dalla nave in pericolo, ma a causa del mare estremamente agitato e della pioggia torrenziale non ha potuto avvicinarsi di più. Venticinque membri dell'equipaggio della Schulte, sono in una lancia di salvataggio, sono riusciti con sforzi estenuanti a raggiungere la Thorshow che li ha presi a bordo.

Altri sette uomini sono rimasti sulla Schulte per assistere l'equipaggio della baleniera nelle operazioni di rimorchio, che il comandante della nave soccorritrice spera ancora di effettuare.

Il vapore tedesco, registrato nel compartimento marittimo di Amburgo, proveniva dal porto sovietico di Murmansk, sul Mare di Barents.

Le ultime notizie dicono che il Joachim Schulte si trova una ventina di miglia a nord-ovest dell'isola di Anholt, in acque profonde meno di 5 cinquanta metri. Se le condizioni atmosferiche migliorassero, la Thorshow potrebbe ancora tentare di rimorchiare il vapore in direzione della costa danese. Purtroppo l'impresa non sarà facile poichè la sala macchine è due altre sono allagate.

Uccisi da un'esplosione nove minatori polacchi

BERLINO, sabato sera.

Il governo polacco ha annunciato che nove minatori sono morti per una esplosione di grisù nella miniera di carbone di Moscicemnica nella Slesia.

Una commissione governativa è stata inviata sul posto per condurre una inchiesta.

Irreperibili i due finti gendarmi che fallirono il «colpo» di Lione

I due coraggiosi ingegneri che costrinsero i banditi ad abbandonare il bottino (23 milioni di franchi) sono ora assediati dagli ammiratori

Parigi, sabato sera.

I due banditi che «giocando» ai gendarmi, di cui avevano rivestito l'uniforma, erano riusciti ieri mattina a sottrarre ventitrè milioni di franchi a due impiegati di banca lionesi e che pochi minuti dopo avevano abbandonato il bottino per evitare la cattura, sono ancora latori di bosco, come del resto i loro quattro complici.

Il merito di avere fatto fallire la più rocambolesca rapina dell'anno ha comunque valso agli ingegneri Gagnaire e Hyvernat una fama cui i coraggiosi professionisti non avevano mai pensato di potere aspirare. Durante tutta la giornata di ieri infatti i due ingegneri hanno dovuto rispondere a centinaia di chiamate telefoniche da parte di cittadini desiderosi di felicitarli per la loro presenza di spirito e la loro audacia.

Com'è noto, l'ing. Gagnaire, che aveva assistito all'aggressione del furgone della banca da una finestra della officina Gerlt — cui il denaro era destinato per le paghe degli operai — si era precipitato sulla strada, seguito dal collega. I due uomini erano quindi saliti a bordo della macchina dell'ing. Hyvernat e si erano lanciati all'inseguimento del camioncino sul quale i sei banditi avevano preso la fuga.

Restituisce al confessore gioielli rubati per 4 milioni

Bergamo, sabato sera.

Un ladro pentito ha restituito in confessionale gioielli per un valore di quattro milioni di lire, che aveva rubato nell'appartamento della famiglia Sebastini, in una via centrale della città.

Il furto era avvenuto diversi giorni or sono e vane furono tutte le ricerche per identificare l'autore del colpo. Quando ormai i Sebastini si erano rassegnati alla perdita dei gioielli, un sacerdote si è presentato alla loro abitazione restituendo i preziosi.

PUBBLICITA' ECONOMICA
(VIA SAN TOMASO N. 21)

IGIENE E TERAPIA
L. 100 per parola

(Segue)

DEPILAZIONE definitiva con metodi scientifici moderni, Dottoressa Brezza, via Cavour 2, Nuvara. Telefono 26-076, martedì. 770

AUTOMOBILI
L. 100 per parola

A buone condizioni pronti finanziamenti su autoveicoli, Bodoni 1, telef. 521-261.
A buone condizioni Renault Dauphine, 108 tutti tipi, 600 nuova, occasioni; furgone 103 (1954). Cavalieri, Brasile 18.
ABBIAMO Alfa, Lancia, Fiat, ogni tipo rateazioni, permuta. Autosalone Porta Nuova, Valle S. telef. 45-681. 6348
ABBIAMO autovetture qualsiasi tipo, nuove, usatissime, Autogenzia « Bodoni », Piemme, lunghe rateazioni. Tel. 48-178.
ABBIAMO ottima 600, belvedere, 600 C. 600 A, permutiamo metodicamente. Montebello 4, telefonare 682-194. 388
ACQUISTATE la nuova 750 gran lusso carrozzata Viotti ed motore Fiat elaborata sista; prove e prenotazioni della più bella e confortevoli auto Viotti. Cent. lai facilitazioni, eccezionalità date. Perpace, Pozzo 4/D. Telef. 45-120, 42-720.
AFFIDATECI vendita autovetture, realizzere massimo contanti. L'Arma, piazza C. Felice 67. 283
ALFA Romeo: Commissionaria superior Fratelli Cortino, via Fabro 10-12, telefoni 49-682, 47-114. Vetture e veicoli industriali. Prenotazioni a prova 2000, Dauphine, ultime occasioni, usato. Prestito cessazione rateizzate elaborate Viguale.
ALL'AUTOAGENZIA Condot, Palestro 4, telef. 50-462: Giulietta T.I., Appia, Aurelia G.T., 103, Ardea 800 diverse. 1100 E. Belvedere 1954. Cambi, rateazioni. 2693
ALL'AUTOAGENZIA Lagrange 13 completini da fanciullaro, privati macchine nuove semilnuove, vendesi Giulietta aprile dominium. Giulietta T.I. semilnuova, Aprea, 1102, 600. Telefonare 628-652.
ALL'AUTOSALONE Bertier, Concessionario Maserati, prove dimostrazioni e prenotazioni della nuova 3500 G. T. la vettura che garantisce massima sicurezza e comforts a qualsiasi velocità. Via Sicra 31. Telef. 558-512, 682-683.
ALL'AUTOSALONE Motta, Pisani 187, vendesi, cambiasi Giulietta Sprint, autoscafi 212 ultima serie, 1100 E concessionario, Belvedere, 600, altre occasioni. Telefonare 876-092. 3070
ALL'AUTOSALONE « Tesoriere », Roma 237 bis, telefono 42-535: Giulietta tutti tipi, nuove, semilnuove, Flaminia, Appia secunda. B/12 lussuse, Granturismo 2000, Fiori Consol, Cambi, rateazioni.
AMMORTIZZATORI, sospensioni, freni, organi sterzo, riparazioni accurate, servizio rapido garantito, Armida via Vigone 62; via Borsellino 22 A tel 83-502.
APEA, s. Massimo 47, assistenza agenzia automobilistica, vetture importazioni, smontamenti autoveicoli, noleggi privati medicinali. Telefonare 92-104, 835-736. 525
ARA, Commissionaria Fiat, consegne pronte autoveicoli nuovi, disponiamo anche vetture stellari 600, 600, 1100, 1400 usate. Facilitazioni pagamento. Corso Belgio 101, telef. 890-569. 4030
AUTOFARO: Giulietta sprint, 600, 1100, 1200 Aurelie gas metano, Simca, Sunbeam, tutte garanzia 6 mesi, facilitazioni, permute, cerchio contanti pagando massimo. Accademia Albertina 5, telefono 86-371. 3783
AUTONOLEGGIAMO con ampia scelta nuove 600, belvedere 1102, 1400. Mignella Principe Tommaso 12, telef. 80-584.
AUTONOLEGGIO Duchessa Jolanda 32, 1400, 103, 600, 500 multipla, nuova 500, 600 belvedere. Telefonare 772-985.
AUTONOLEGGIO moderni nuova 600, pulmino, 600 nuove. 103. 1400. Telefonare 376-031. 7475
AUTOSALONE Servizi Commissionario Franco Lombardi, presenta nuove tipo 600 a quattro porte, 600, 1100, Giulietta, Simca, furgoncino su telaio multiple. Massime rateazioni. v. Servia 17.
BUONISSIME occasioni diverse 103, 600, 600, Ardea, 1400, Belvedere, 1100 c. 1200 E, molti altri tipi, vendo cambio rateizzo. Garanzia. Vigone 44. 2845
COMPRO contanti, pagando massimo, qualunque tipo autovetture. V. Vignale 44.
FIAT e Giulietta nuova elaborata fuori serie, permuta rateazioni. Concessionaria Moretti, Vigone 44. 2845
FIAT nuova 600 a lire 12.000 mensili, la vettura che accede per economia, economia, durata, velocità. Interpellateci. Ramondo, Commissionaria Fiat, c.so Racconigi 141. 888
FIMI convenzioni auto ente turismo, massima valutazione cedevoli. Telefonare 371-699. 13890
FINANZIAMENTI rapidi su autoveicoli e cambiali. Fiumba 6/D. Telefono 45-179.
FIAT, Filiale di Torino, corso Brancaccio 15, telef. 680-446. Per ogni abbisogno esaminate nel nostro «Salone dell'Usato» il più completo assortimento di veicoli d'occasione dei vari modelli: le migliori condizioni di efficienza, i prezzi più convenienti e le massime facilitazioni di pagamento. Ultime occasioni di berline quasi nuove modello 1100 e 1400.
FINANZIAMO rapidamente auto, case, terreni valutando massimo. Telefonare 53-591, 53-690. 10943
GOCCIOMOBIL 700, bello 9500, velocità 110. Rateazioni. Torricelli 39, Taglio.
GAS liquido inviato C.M.T. (Certificati) piccolo modello completo di cilindro elettrico 1100-102, lire 46.000. Rifornimento con bombole da kg. 10 L. 1000. Abbonamenti L. 960. Autogiacosa, via Giacosa 38. 883
PIVAUTO, S. Quintino 4, concede rateazioni finanziamenti e premiti su autoveicoli.
IMPIANTI Weber gas liquido, istalla, servizio, carburatori, Concessionaria Fiat, Chieti 18. Telefonare 338-890.
550 gran lusso Vitali elaborata 750 Abarth. Cambi, rateazioni. Perlina 4/B. 420
METANO: impianti privati lire 45.000, bombola uso gratuito. Centrale rifornimento Spem. Telef. 280-300, 288.998.
PRATICHE automobilistiche rapidissime (a « Gilda », via Passalacqua 6, telefonare 853-975. 669
RIMORCHIETTI alla campagna inflessibili, rivolgetevi Concessionario esclusivo Carpio, C. Cesare 156. 617
VENDO rata 1400 gas, 1100 E esaminò 1100, C giardinetta, betoniera e legno, C vetture, furgoni 1', Ardea furgone. Balsamo 52, telefono 60-622. 2093
CAPRIOLO 126 libre 172.000! Supermotoleggera della grandi prestazioni. Carosa, Macconi 8. 4438
GILERA Ginoca presenta nuova 98 quattro tempi L. 135.000. Rateazioni, permutazioni, Gilera, C. Cesare 152, telefono 21-808. 617
LAMBRETTA modelli 1958, pagamenti difficoltà anche nell'anno, « Fumar », Pastrone 68 ang. Mediterraneo. 4100
LAMBRETTA ultimissimi modelli, ritiro qualsiasi moto pagando massimo, consegna immediata. Franchino, Bagnoli 34. telef. 360-244. 1943
MOTOM 48, potenziatissimi accettando gruppi DL 50 e 60 cc. [illegible] originale. Rocca, via Borgaro 49, telefonare 263-957. 4434
M. V. Speciali facilitazioni e ritiri di premi. Tutta la produzione 1958 da disvalizi, corso Vittorio Emanuele 26; via Nizza 35. 6033
VOLETE acquistare, cambiare Vespa Apa, con nuovi modelli? Rivolgetevi a Garabaldi, Pescliera 173. 653
VOLETE cambiare, mercanteare, vendere Vespa, Apa? Da Corrado contagna immediata. Giulio Cesare 158, telef. 21-135
MOTOM 48, potenziatissimi accettando gruppi DL 50 e 60 cc. [illegible] originale. Rocca, via Borgaro 49, telefonare 263-957. 4434
M. V. Speciali facilitazioni e ritiri di premi. Tutta la produzione 1958 da disvalizi, corso Vittorio Emanuele 26; via Nizza 35. 6033
VOLETE acquistare, cambiare Vespa Apa, con nuovi modelli? Rivolgetevi a Garabaldi, Pescliera 173. 653
LAMBRETTA ultimissimi modelli, ritiro qualsiasi moto pagando massimo, consegna immediata. Franchino, Bagnoli 34. telef. 360-244. 1943
VOLETE cambiare, mercanteare, vendere Vespa, Apa? Da Corrado contagna immediata. Giulio Cesare 158, telef. 21-135
ABBIGLIAMENTO: Boutique Rinascimento, via Maria Vittoria 18, tel. 45-742. Specialità mantelli, taffetas, sera, sposa. Dottrinaire. 2561
ABITO sposa 1959 bellissimo occasione vera. Vendesi occasione. Telefonare ore pasti 370-693. 15903
ACCESSORI, scaldabagni, bagni, occasioni trovarete via Silvio Pellico 9. Telefonare 63-558. 482
ALLOCCO Mobili, corso Galileo Ferraris 36 (mezzanino), specialità mobili cucina legno Fiorentina e armadi guardaroba. A settimane mobili in genere. 14146
ARREDAMENTI: Boutique Rinascimento, via Maria Vittoria 18, tel. 45-742. Specialità mantelli, taffetas, sera, sposa. Dottrinaire. 2561
ABITO sposa 1959 bellissimo occasione vera. Vendesi occasione. Telefonare ore pasti 370-693. 15903
ACCESSORI, scaldabagni, bagni, occasioni trovarete via Silvio Pellico 9. Telefonare 63-558. 482
ALLOCCO Mobili, corso Galileo Ferraris 36 (mezzanino), specialità mobili cucina legno Fiorentina e armadi guardaroba. A settimane mobili in genere. 14146
ATTENZIONE! Artigiano svende, per rinnovo locale, camere letto, pranzo, tinelli e pranzo recitare, anche a rate. Ratta consegna. C. Casale 116, tel. 81-618.
CAMERE belle, sale pranzo interessanti! Troverete infiniti mobili per qualsiasi uso. Via Cigna 27, Asta Liquidazioni. 375
FIDANZATE approfittate vantaggi Alcova permanente mobili, sale pranzo, camere 100.000 sino 400.000, cucine, tinelli 40.000, salotti gran lusso 50.000, tappezzati 5000 sino 250.000, credenze 5 pezzi 25.000. Cambio mobili, rateazioni, Corso Regio Parco 161, telef. 778-835.
FRIGORIFERI, Abbiamo la migliore produzione, alle migliori condizioni, prezzi veramente ribassati. Driscoli, corso Firenze 27, Torino, tel. 272-859.
LAMPADARI moderni, articoli elettrici, assortimento, qualità, prezzi. Bertola 31 rimpetto Elettricità Municipale. 2209
LIQUIDIAMO a prezzi eccezionali tripolini, invalumeria, cucine elettriche ed a gas, apparecchi radio e lampadari, usati e di produzione 1955-1957. Vedete la nostra sala delle occasioni in piazza San Carlo 161 (vicino al « Caval 'd Bronz »). L'Elettrica Casa del Lampadario. 13748
MACCHINE scrivere, calcolatrici, registratori, vendiamo 10-15.000. Noleggi, riparazioni. Augusta. Cavour 6. 4145
MAGLIAIFI Macchine nuove da 100.000 a 200.000. Insegnamento, rateazioni, buoni leggi. Cassoli, San Quintino 6 bis. 1238
MAGLIAIFI Trovarete grandi quantità pezzi incredibili. Guerriero, Monte Pietà 16. 3018
MAGLIERISTI Capini à la mariuse. Garanzia decennale. Insegnamento gratuito. Rateazioni. Assenzo. Consulta R.
MOBILI « Cantoria », varia esposizione, garanzia, lunghe rateazioni, cambio mobili. Via Garibaldi 6, telef. 531-107.
MOBILI « Casasenna », Farcelli 90, fabbricazione propria, varia assortimento, lunghe rateazioni. Cambi. Visitateci, Telefonare 31-106. 1141
MOBILI, lavorazione di lusso, fuori e cucine. Prezzi di fabbrica, lunghe rateazioni. Visitate la Mostra Esposizione, via Sant'Anselmo 1. 9055
MOBILI lussi e comuni. Rateazioni, consegna giornata provincia. Mobilificio Fenzi, Lungopò Diaz 2 (ang. piazza Vittorio).
MOBILI, modelli in più vasta Esposizione Bonzo, corso Vercelli 97; via Maria Vittoria 17. 5675
MOBILI ogni stile, invidiamone proprio, prezzi ribassi. Mobilificio Sant'Anselmo 26 II 16055
MOBILI Fabrizio Solitore 9: camere letto, cucine, fisarmoniche, prezzi miti.
MOBILI vera liquidazione esigenze matrimoniali, causa demolizione stabile, lunghe rateazioni, Corso Francia 166.
MOBILIFICIO « Mirabori », via Monterosa 4, Torino, succursale via Sestriere 14 (Borgo San Pietro, Moncalieri), Vasto assortimento camere 85.000, tinelli 55 mila. Facilitazioni! 9629
MOBILIFICIO unico, 20 vas. camere da 72.000, 90.000 insegna da 183.000; tinelli da 28.000. Appositissime Garibaldi 8 (centro). 1745
OCCASIONE vendo studio Rinascimento Telefonare 582-282 93687
ONI tipo, marca, macchine scrivere, calcolatrici, nuove, garanzia. Rateazioni, noleggi, sconti, riparazioni, accessori. Mayu, Belfiori 4; San Francesco Assisi 2.
PELLICCERIA Incetta, via Carlo Alberto 20, telef. 611-662, Rivolgete alla specialista elisabeth in custodia delle pellicce. Assicurazione individuale gratuita (con trattamento antitarmico, aria condizionata) nel deposito di proprietà aperto.
PER blindare locali liquidiamo mobili ogni genere, Facilitazioni. Pozzo. Armando Diaz 2 (lungopò). 513
PIANOFORTI coda, verticali occasioni usati, rateazioni. Capitani, via Alfieri. Telefonare 52-241. 3369
PIANOFORTI Concerto, via Lagrange 2, telef. 555-311. Nuovi, corsolini, noleggio, accordature. 406
PIANOFORTI nuovissimi, marche prestigio, vendo, cambio cambio. [illegible] Po 20. Telefonare 882-798. 9688
PIAVINO, pianoforti, via Po 8, vasto assortimento ogni marca, nuovi e d'occasione, facili mensili, possibile rateazioni anche senza anticipo. Noleggi cambi, riparazioni. 12088
TAVOLO affitto studio due camere open, ingresso vendo 9.000. Tel. 259-975.
VENDESI camere pranzo stile Chippendale poco uso rateizzare. [illegible] 528-463
ARMADI guardaroba, cassoni, sedie, soggiorni, cassapanche ragazzi tradizionali per comunione, Pagella, Nazioni 44 2882
ARMADIO cinque nuovo, impiallato, grandissimo tappeto scimmia persiana, quadri vendo. Telefonare 837-765
ARREDAMENTI per bar, sedie, poltrone, tavolini Benso, Corso Vercelli 97; via Maria Vittoria 17. 5675
ATTENZIONE! Fabbrico mobili, ritiro commercio, svendo pezzi assolutissimi. Facilitazioni. Napione 33, telef. 893-953.
ATTENZIONE! Matrimoniali 68.000, cucine 30.000. Lagrange 29 (cortile). Principe Amedeo 11 0. 3819
ATTENZIONE! Artigiano svende, per rinnovo locale, camere letto, pranzo, tinelli e pranzo recitare, anche a rate. Ratta consegna. C. Casale 116, tel. 81-618.
CAMERE belle, sale pranzo interessanti! Troverete infiniti mobili per qualsiasi uso. Via Cigna 27, Asta Liquidazioni. 375
FIDANZATE approfittate vantaggi Alcova permanente mobili, sale pranzo, camere 100.000 sino 400.000, cucine, tinelli 40.000, salotti gran lusso 50.000, tappezzati 5000 sino 250.000, credenze 5 pezzi 25.000. Cambio mobili, rateazioni, Corso Regio Parco 161, telef. 778-835.
FRIGORIFERI, Abbiamo la migliore produzione, alle migliori condizioni, prezzi veramente ribassati. Driscoli, corso Firenze 27, Torino, tel. 272-859.
LAMPADARI moderni, articoli elettrici, assortimento, qualità, prezzi. Bertola 31 rimpetto Elettricità Municipale. 2209
LIQUIDIAMO a prezzi eccezionali tripolini, invalumeria, cucine elettriche ed a gas, apparecchi radio e lampadari, usati e di produzione 1955-1957. Vedete la nostra sala delle occasioni in piazza San Carlo 161 (vicino al « Caval 'd Bronz »). L'Elettrica Casa del Lampadario. 13748
MACCHINE scrivere, calcolatrici, registratori, vendiamo 10-15.000. Noleggi, riparazioni. Augusta. Cavour 6. 4145
MAGLIAIFI Macchine nuove da 100.000 a 200.000. Insegnamento, rateazioni, buoni leggi. Cassoli, San Quintino 6 bis. 1238
MAGLIAIFI Trovarete grandi quantità pezzi incredibili. Guerriero, Monte Pietà 16. 3018
MAGLIERISTI Capini à la mariuse. Garanzia decennale. Insegnamento gratuito. Rateazioni, Assenzo. Consulta R.
MOBILI « Cantoria », varia esposizione, garanzia, lunghe rateazioni, cambio mobili. Via Garibaldi 6, telef. 531-107.
MOBILI « Casasenna », Farcelli 90, fabbricazione propria, varia assortimento, lunghe rateazioni. Cambi. Visitateci, Telefonare 31-106. 1141
MOBILI, lavorazione di lusso, fuori e cucine. Prezzi di fabbrica, lunghe rateazioni. Visitate la Mostra Esposizione, via Sant'Anselmo 1. 9055
MOBILI lussi e comuni. Rateazioni, consegna giornata provincia. Mobilificio Fenzi, Lungopò Diaz 2 (ang. piazza Vittorio).
MOBILI, modelli in più vasta Esposizione Bonzo, corso Vercelli 97; via Maria Vittoria 17. 5675
MOBILI ogni stile, invidiamone proprio, prezzi ribassi. Mobilificio Sant'Anselmo 26 II 16055
MOBILI Fabrizio Solitore 9: camere letto, cucine, fisarmoniche, prezzi miti.
MOBILI vera liquidazione esigenze matrimoniali, causa demolizione stabile, lunghe rateazioni, Corso Francia 166.
MOBILIFICIO « Mirabori », via Monterosa 4, Torino, succursale via Sestriere 14 (Borgo San Pietro, Moncalieri), Vasto assortimento camere 85.000, tinelli 55 mila. Facilitazioni! 9629
MOBILIFICIO unico, 20 vas. camere da 72.000, 90.000 insegna da 183.000; tinelli da 28.000. Appositissime Garibaldi 8 (centro). 1745
OCCASIONE vendo studio Rinascimento Telefonare 582-282 93687
ONI tipo, marca, macchine scrivere, calcolatrici, nuove, garanzia. Rateazioni, noleggi, sconti, riparazioni, accessori. Mayu, Belfiori 4; San Francesco Assisi 2.
PELLICCERIA Incetta, via Carlo Alberto 20, telef. 611-662, Rivolgete alla specialista elisabeth in custodia delle pellicce. Assicurazione individuale gratuita (con trattamento antitarmico, aria condizionata) nel deposito di proprietà aperto.
PER blindare locali liquidiamo mobili ogni genere, Facilitazioni. Pozzo. Armando Diaz 2 (lungopò). 513
PIANOFORTI coda, verticali occasioni usati, rateazioni. Capitani, via Alfieri. Telefonare 52-241. 3369
PIANOFORTI Concerto, via Lagrange 2, telef. 555-311. Nuovi, corsolini, noleggio, accordature. 406
PIANOFORTI nuovissimi, marche prestigio, vendo, cambio cambio. [illegible] Po 20. Telefonare 882-798. 9688
PIAVINO, pianoforti, via Po 8, vasto assortimento ogni marca, nuovi e d'occasione, facili mensili, possibile rateazioni anche senza anticipo. Noleggi cambi, riparazioni. 12088
TAVOLO affitto studio due camere open, ingresso vendo 9.000. Tel. 259-975.
VENDESI camere pranzo stile Chippendale poco uso rateizzare. [illegible] 528-463

COMPRO contanti, pagando massimo, qualunque tipo autovetture. V. Vignale 44.
FIAT e Giulietta nuova elaborata fuori serie, permuta rateazioni. Concessionaria Moretti, Vigone 44. 2845
FIAT nuova 600 a lire 12.000 mensili, la vettura che accede per economia, economia, durata, velocità. Interpellateci. Ramondo, Commissionaria Fiat, c.so Racconigi 141. 888
FIMI convenzioni auto ente turismo, massima valutazione cedevoli. Telefonare 371-699. 13890
FINANZIAMENTI rapidi su autoveicoli e cambiali. Fiumba 6/D. Telefono 45-179.
FIAT-Saya Commissionaria, via Nizza 30 telefoni 62-643, 62-853. Mercato comune con Esposizione permanente dell'autoveicolo nuovo; vasto assortimento modelli di serie e fuoriserie 500, 600, 1100, 103, 2400, 2300, Appia, Aurelia Granturismo, Ferrara carrozzerie Familiari, belvedere, autoveicoli industriali, 500, 1100, 103, 515, 625, 420, Alfaromeo, Lancia, Peugeot rigorifero. Noleggi Marchi, Guzzi, Cambi, rateazioni. 657
FRENI specializzatissimi sospensioni, officina specializzata cambio ripara con garanzia, verifica gratuita. Sal, via Belfiore 21. Telefonare 895-907 842
JAGUAR Cars Ltd. Commissionaria Sapi Cockiller Torino e Piemonte. Torino via Assarotti 3, telef. 47-994. Milano, via Fontana 20, telef. 799-344. 3400
LANAR marca di fiducia, impianti garantiti gas liquidi e metano. Cresciniano 38, telef. 20-868. 394
LIQUIDAS impianti perfettissimi circostanti, metano 40.000,, prezzi concorrenza. Marocelli 80, telef. 23.109.
SACAUTO, corso Racconigi 141, Concessionaria Fiat, vende vetture usate Fiat, Lancia, Alfa Romeo, con garanzia e pagamento fino 18 mesi. 839

CICLI MOTO SPORT
L. 100 per parola

ADRIANO M.V. 175, BMW Sidecar, Lambretta, Maicbelsio 4, telef. 882-304.
ABBIAMO vasto assortimento Lambrette d'occasione rimesse a nuovo, vendita con garanzia, Covolo, telef. 96-989. 8502
ADDETTARSI vecchia moto per presentazione ultimissimi tipi Gilera, Rieco, Bresci 44, telef. 372-619. 14522
CARPIOLO 75 sempre il più sensazionale Eccezionale nuovi modelli Cetona. Maroni 5
ITOM vi presenta ultima creazione, 50.000 lamare. Piazzale 51, Agrigentanali
LAMBRETTA produzione 1958, massime facilitazioni, garanzie, anche sull'usato. Pasquero, Principe Amedeo 11. 1508
LAMBRETTA 125-150 L/, qualche macchina usatissima 4 % motore più potente. Presentazione, prove, permute, consegni pagamenti dilazionati presso Concessionaria Mario Vico, corso Principe Oddone 1, Torino, telefonare 524-253. 284
MOTOFURGONCINI, nuovi, usati, assist. Cavalieri, via Nizza 35; ecco Vittorio 36. 527
MOTOLEGGERA Gitanli, 70 cc 20.500; Velocemquatro 61.000; Mosquito 49 cc 39.000. Rubio, Brescia 44, tel. 373-512.
NSU 49 otto modelli da lire 68.000 a 104.000, 123 Superlux 127.000, 175 superturismi 268.000 e 358.000, 250 superlux 325.000, Rateazioni. Bonafous 2.
VOLETE comprare, cambiare, vendere Vespa, Apa? Giannetto, via Madama Cristina 72, telef. 687-966. 3075
VUOLE cambiare, comperare Vespa, motoleggeri occasioni, Tosa, corso S. Maurizio 31, telef. 61-144. 3381

ANNUNCI VARI
L. 100 per parola

APPARTAMENTO, vendo alla [illegible] impero 160.000, salotto 60.000. Telef. 882-396.
ARMADI guardaroba, cassoni, sedie, soggiorni, cassapanche ragazzi tradizionali per comunione, Pagella, Nazioni 44 2882
ARMADIO cinque nuovo, impiallato, grandissimo tappeto scimmia persiana, quadri vendo. Telefonare 837-765
ARREDAMENTI per bar, sedie, poltrone, tavolini Benso, Corso Vercelli 97; via Maria Vittoria 17. 5675
ATTENZIONE! Fabbrico mobili, ritiro commercio, svendo pezzi assolutissimi. Facilitazioni. Napione 33, telef. 893-953.
ATTENZIONE! Matrimoniali 68.000, cucine 30.000. Lagrange 29 (cortile). Principe Amedeo 11 0. 3819